

令和7・8年度 物品等競争入札参加資格審査 新規申請（随時）の手引

- **受付期間（締切日）** 登録したい月の前月5日（必着）5日が休日の場合、翌開庁日
- **名簿登録日** 申請データ又は申請書類を審査し、不備がなければ翌月1日の名簿登録になります（初回の登録は令和7年6月1日）
- **申請方法**
競争入札参加資格申請受付システムから申請データを入力送信、提出書類をファイル添付システムにアップロードして送信してください。（原則、郵送不要・持参不可）

【申請画面へのアクセス方法】

- ① 埼玉県ホームページのトップ画面を開き、「埼玉県電子入札総合案内」をクリック。
- ② 「システム入口」から、「競争入札参加資格申請受付システム」をクリック。
- ③ 業務区分で「2 物品等」を選び、「2 新規申請（随時）」をクリック。
- ④ 申請入力画面に進みます。

【共同受付参加自治体】（50音順）

【県】埼玉県

【市(30市)】上尾市 朝霞市 春日部市 加須市 川口市 川越市 北本市 行田市 久喜市
熊谷市 鴻巣市 越谷市 さいたま市 坂戸市 狭山市 志木市 白岡市
秩父市 所沢市 戸田市 蓮田市 羽生市 東松山市 日高市 深谷市
富士見市 ふじみ野市 本庄市 三郷市 吉川市

【町(14町)】伊奈町 小鹿野町 神川町 上里町 川島町 長瀬町 鳩山町 美里町 皆野町
三芳町 毛呂山町 横瀬町 吉見町 寄居町

- **問い合わせ先** メールでお問い合わせください。

制度に関すること（共同受付窓口）

メールアドレス a5770-09@pref.saitama.lg.jp

電話：048-830-5775（平日8：30～17：00（12：00～13：00を除く））

パソコン操作、システムに関すること（埼玉県電子入札ヘルプデスク）

メールアドレス a5770-07@pref.saitama.lg.jp

電話：048-830-2263（平日 8：30～17：00）

申請の流れ

I 申請の準備・提出書類の準備

詳しくは10ページ以降

- ・申請する自治体、登録する事業所、営業品目・許可等を確認してください。
- ・「9 提出書類一覧表」「10 自治体別提出書類」を確認して、提出書類を揃えてください。

【提出書類】

- ①受付票・データ登録確認（申請データを入力、送信後に出力できます。）
- ②確認書（様式1）
- ③履歴事項証明書（法人のみ）
- ④決算書
- ⑤国税の納税証明書
- ⑥身分証明書（個人のみ）
- ⑦その他申請内容・申請自治体によって必要な書類があります。

II パソコンの設定（Microsoft Edge の設定）

詳しくは15ページ

- ・パソコンのブラウザは Microsoft Edge を使用します。

詳しくは18ページ

III 【電子申請】申請データの入力・送信

競争入札参加資格申請受付システム
運用時間：毎日8時30分～23時00分

システム入口

入札情報公開システム	競争入札参加資格申請受付システム	電子入札システム
毎日 24時間	毎日 8時30分～23時00分	平日 8時30分～20時00分
<ul style="list-style-type: none">● 発注情報（入札公告・仕様書）の閲覧● 入札結果の閲覧● 発注見直し情報（工事等）の閲覧	<ul style="list-style-type: none">● 競争入札参加資格審査の申請● 競争入札参加資格審査結果通知書のダウンロード● パスワードの変更・更新	<ul style="list-style-type: none">● 電子入札の操作● 電子証明書（ICカード）の利用者登録

【手順】

- ①システム入口の「競争入札参加資格申請受付システム」をクリック
- ②業務区分の選択画面で「2 物品等」を選択
- ③申請受付メインページで「2 新規申請（随時）」を選択
- ④申請内容を入力
 - * 提出書類を見ながら正確に入力してください。
 - * メールアドレスの入力誤りに注意

過去2年間の官公署との契約実績 (その他)		令和	年	月	日	千円
		令和	年	月	日	千円
		令和	年	月	日	千円
		令和	年	月	日	千円
		令和	年	月	日	千円
旧ユーザID	<input type="checkbox"/>	(更新申請を忘れ、前回のユーザIDの電子証明書を使用する場合のみチェックボックスにチェックのうえ記入すること。それ以外は記入不要)				
<p>誓約・同意事項</p> <ul style="list-style-type: none"> ・地方自治法施行令第167条の4第1項の規定に該当する者でないこと ・申請先団体の暴力団排除条例等の規定に基づく暴力団等の反社会勢力と関係がないこと ・契約状況等について、税担当課に照会することに同意すること <input type="checkbox"/> 上記について確認しました。						
<input type="button" value="一時保存"/> <input type="button" value="送信"/> <input type="button" value="戻る"/>						

【手順】

すべての入力が完了したら、

⑤登録画面の下の「誓約・同意事項」を確認し、チェックを入れ、出てきた「送信」ボタンをクリック

⑥次に登録確認画面が出たら内容を確認し、画面下の「送信」ボタンをクリックする

* 登録確認画面の送信ボタンを押すと、データの修正ができなくなるので注意

⑦ログイン情報印刷画面で、

「ユーザID・パスワード」を印刷

⑧データ登録完了画面で、「受付票印刷」ボタンを押し、受付票をPDFにして保存

* 受付票印刷を行わないと、書類提出ができない

物品等競争入札参加資格 登録申請受付票

画面最下部の「印刷」ボタンを押して受付票をPDFで保存してください。
その後「書類提出」のボタンからファイル添付システムに移動できます。
必要書類及び受付票のPDFを添付してください。
※「印刷」ボタンを押すと、「書類提出」ボタンが押せるようになります。

業者番号	9000054205	資格有効年度	令和7年・8年	業種		電算	催物
令和8年2月4日							
受付番号	0000103293	ユーザID	6000227018	受付日	令和8年2月4日	データ修正日	
受付	受付処理	審査1	審査2	審査終了			

過去2年間の官公署との契約実績 (その他) (変更後)	自治体名	契約年月日	契約金額(税込)	契約名
印刷		<input type="button" value="書類提出 (ファイル添付システム)"/>		

【手順】

⑨提出書類をPDFにする

⑩「書類提出 (ファイル添付システム)」を押し、提出書類を添付する

IV 【書類提出】ファイル添付システム

詳しくは37ページ

- 各項目に書類を添付してください。

ファイル添付

ファイルの登録作業が終わったら画面下部の提出ボタンを押してください。
※一度提出されたファイルは削除できませんのでご注意ください。
※添付ファイルにはパスワードを設定しないでください。パスワード付きファイルは処理できません。

申請年度	令和7年・8年
業者番号	9000054205
申請種別	新規申請
受付番号	0000103293
業者名	埼玉県庁手引き用株式会社

受付票・データ登録確認 (必須)

ファイル名	添付登録日	

追加

※すべての必須項目にファイルを追加すると「提出」ボタンを押下できるようになります。

一時保存

提出

閉じる

【手順】

- ①追加を押し、保存している書類を各項目に提出書類を添付する
- ②必要書類を添付後、提出を押し
 - * 必須の項目に添付がない場合、提出ボタンが押せないので注意当該申請に添付したファイルを提出します。よろしいでしょうか。の「はい」を押し、書類が提出される
 - * 一度提出されたファイルは削除できないので注意

申請手続きは終了となります

登録・入札参加までの流れ

I 申請先の各自治体で申請内容を審査・名簿への登録

- 申請内容・提出書類に不備等がある場合は、申請担当者にお問い合わせします。
- 登録前日に名簿に登録された旨のメールを申請担当者にお送りします。

II 審査結果の確認

- 名簿登録日以降にシステムで登録内容を確認できます。
- 「審査結果通知書」を印刷することができます。

III 個別の入札に参加

- 「入札情報公開システム」で入札希望案件を検索できます。
- 「電子入札システム」から入札に参加します。

書類提出のためのフローチャート

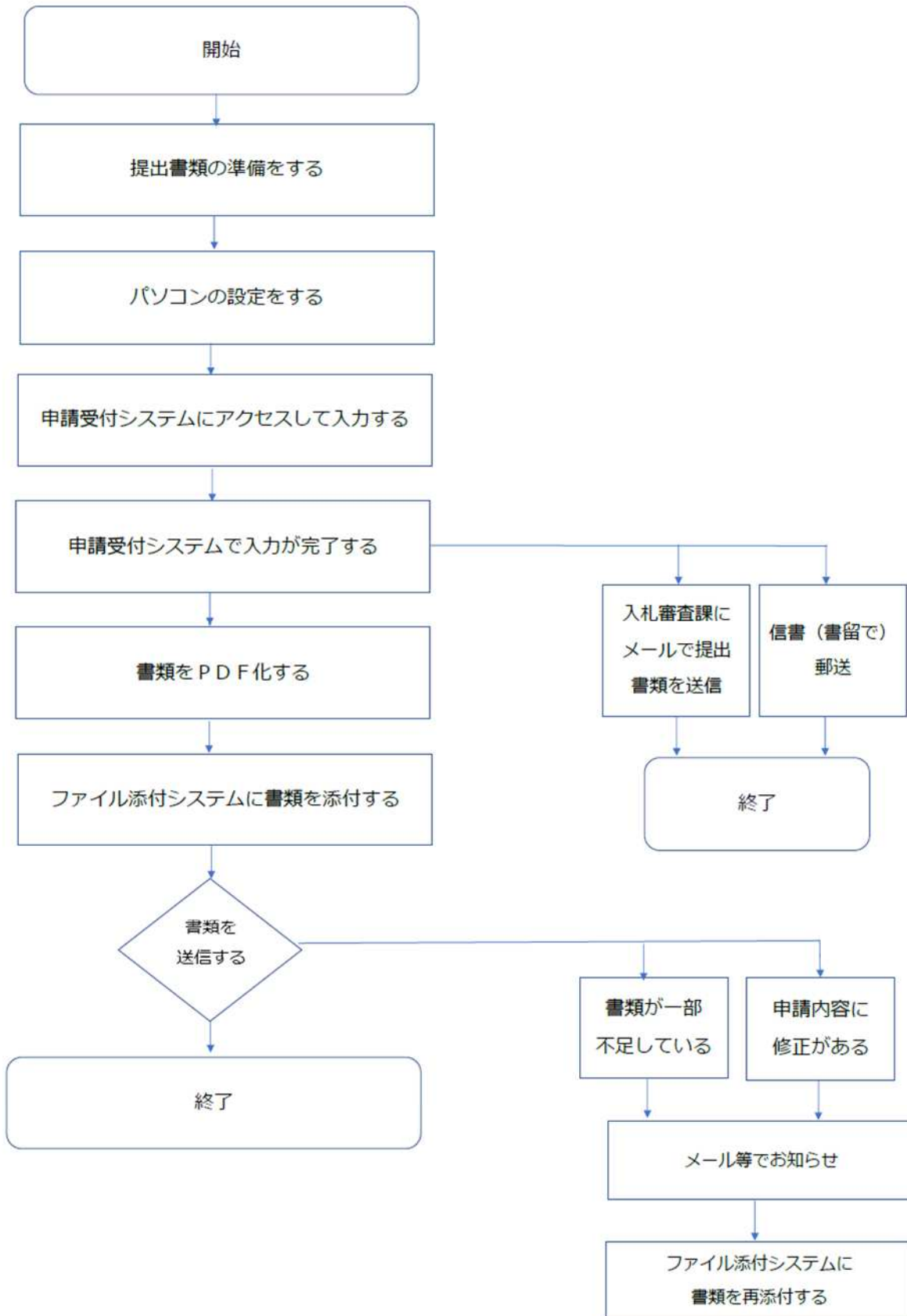

随時申請受付スケジュール

申請受付締切日	名簿登録日
(令和7年度)	
令和7年 5月7日(水)	令和7年 6月1日
令和7年 6月5日(木)	令和7年 7月1日
令和7年 7月7日(月)	令和7年 8月1日
令和7年 8月5日(火)	令和7年 9月1日
令和7年 9月5日(金)	令和7年10月1日
令和7年10月6日(月)	令和7年11月1日
令和7年11月5日(水)	令和7年12月1日
令和7年12月5日(金)	令和8年 1月1日
令和8年 1月5日(月)	令和8年 2月1日
令和8年 2月5日(木)	令和8年 3月1日
令和8年 3月5日(木)	令和8年 4月1日
(令和8年度)	
令和8年 4月6日(月)	令和8年 5月1日
令和8年 5月7日(木)	令和8年 6月1日
令和8年 6月5日(金)	令和8年 7月1日
令和8年 7月6日(月)	令和8年 8月1日
令和8年 8月5日(水)	令和8年 9月1日
令和8年 9月7日(月)	令和8年10月1日
令和8年10月5日(月)	令和8年11月1日
令和8年11月5日(木)	令和8年12月1日
令和8年12月7日(月)	令和9年 1月1日
令和9年 1月5日(火)	令和9年 2月1日
令和9年 2月5日(金)	令和9年 3月1日

1 競争入札参加資格審査について

各自治体では、地方自治法施行令第167条の5第1項及び同令第167条の11第2項の規定に基づき、競争入札に参加する資格を定めています。各自治体が発注する物品等の一般競争入札及び指名競争入札に参加するには、事前に各自治体が定める資格の審査を受けることが必要です。

(1) 名簿に登録できない(申請できない)者

次のいずれかに該当する者は、名簿に登録できません。

- ① 地方自治法施行令第167条の4第1項に該当する場合(9ページ参照)
(同施行令第167条の11第1項の規定に該当する場合も含む)
 - ② 物品の買入れ等に係る一般競争入札又は指名競争入札に参加する者に必要な資格等に関する告示(令和6年7月19日埼玉県告示第833号)11(4)又は(5)に該当することにより、資格を取り消され、当該取消の日から3年を経過しない者(9ページ参照)
 - ③ 登録・免許・許可等を営業の要件とする営業品目について、必要な登録・免許・許可等を有していない場合
 - ④ 申請日前2年間において、振り出した手形又は小切手が不渡りとなり、銀行当座取引を停止されている者
 - ⑤ 申請時において納付すべき税を滞納している者
 - ⑥ その他、各自治体が個別に定める要件に該当する場合
- ※ 電子申請又は添付書類等に故意に虚偽の事項の記録又は記載をした場合、各自治体の規程等に基づき、資格が取り消されることがあります。

(2) 格付の審査

埼玉県及び越谷市、行田市(業種「建築物管理」のみ)、さいたま市(業種「建築物管理」の一部)が格付を行っています。

各自治体の格付の審査結果等については、各自治体にお問い合わせください。

埼玉県の格付審査について

埼玉県では次の項目を審査し、業種ごとにA、B、Cの3等級(Aが最高位)に格付しています。

- ① 売上高
- ② 経営規模【自己資本の額、従業員の数、機械装置(業種「印刷」のみ)】
- ③ 経営状況【流動比率、経営資本回転率、従業員一人あたりの売上額】
- ④ 営業期間
- ⑤ 障害者雇用状況、SDGs等の取組状況、ISO9001の認証取得状況

詳しくは、埼玉県ホームページを御覧ください。

<https://www.pref.saitama.lg.jp/a0212/buppin0304/r78kakudsukekijyun.html>

(3) 審査結果

審査終了後、各自治体の名簿に登録されます。

次の項目はシステム（入札情報公開システム）で公開されますので、あらかじめ御承知ください。

- ①契約者の商号又は名称、法人番号
- ②契約者（自治体との契約権限等を持つ方）の役職名、氏名、事業所の所在地、等
- ③登録業種・営業品目
- ④所在地区分
- ⑤企業区分

主たる業種（「製造業その他」、「卸売業」、「小売業」、「サービス業」）ごとに、中小企業基本法に合わせて、「資本金の額」又は「常時使用する従業員の数」に基づいて中小企業と大企業に区分

⑥社会的貢献項目

「障害者雇用状況」、「環境配慮状況」の達成状況

⑦格付結果情報（県のみ）

業種区分ごとにA、B、Cの3等級（Aが最高位）で格付しています。

<参考> 県の一般競争入札では、一般的に次のような項目が参加資格として設定されます。

- ① 「業種又は営業品目」及び「格付」
- ② 所在地区分（管轄内・準管轄内・管轄外）
- ③ 企業区分（大企業・中小企業）

埼玉県の発注標準について

埼玉県では入札の執行予定額等に応じて、入札に参加できる格付の標準（発注標準）を定めています。詳しくは、埼玉県ホームページを御覧ください。

<https://www.pref.saitama.lg.jp/a0212/pref-nyushin-buppin/hattyu.html>

所在地区分について

各自治体は、個別の入札への入札参加者の所在地に関する資格を定めています。この区分は自治体によって異なります。

埼玉県では、本社所在地と、契約者の事業所の所在地に応じ、管轄内、準管轄内、管轄外に区分しています。県以外の各自治体の所在地区分については、各自治体にお問い合わせください。

<埼玉県の所在地区分>

区 分	本社所在地	契約者の事業所の所在地
管轄内	県内	県内
準管轄内	県外	県内
	県内	県外
管轄外	県外	県外

地方自治法施行令第167条の4 （一般競争入札の参加者の資格）

普通地方公共団体は、特別の理由がある場合を除くほか、一般競争入札に次の各号のいずれかに該当する者を参加させることができない。

- 一 当該入札に係る契約を締結する能力を有しない者
- 二 破産手続開始の決定を受けて復権を得ない者
- 三 暴力団員による不当な行為の防止等に関する法律（平成3年法律第77号）第32条第1項各号に掲げる者

地方自治法施行令第167条の11 （指名競争入札の参加者の資格）

1 第167条の4の規定は、指名競争入札の参加者の資格についてこれを準用する。

**物品の買入れ等に係る一般競争入札又は指名競争入札に参加する者に必要な資格等に関する告示
(令和6年7月19日埼玉県告示第833号：令和8年7月7日改正)**

2 競争入札に参加することができない者

- (1) 次のいずれかに該当する者は、特別の理由がある場合を除くほか、競争入札に参加することができない。
 - ア 地方自治法施行令第167条の4第1項（同令第167条の11第1項において準用する場合を含む。）の規定に該当する者
 - イ 11(4)又は(5)に該当することにより資格を取り消され、当該取消の日から3年を経過しない者

11 資格の取消し

知事は、競争入札参加資格者が、次のいずれかに該当するときは、その資格を取り消すことができる。

- (1)～(3) 略
- (4) 私的独占の禁止及び公正取引の確保に関する法律（昭和22年法律第54号）第3条又は第8条第1号の規定に違反して公正取引委員会から排除措置命令、課徴金納付命令又は告発を受けた場合で、極めて悪質であると知事が認めるとき。
- (5) 刑法（明治40年法律第45号）第96条の6第2項に規定する罪に係る被疑者として逮捕され、又は逮捕を経ずに起訴された場合で、極めて悪質であると知事が認めるとき。

2 令和 7・8 年度申請について

(1) 共同受付参加自治体

共同受付に参加している複数の自治体への申請は、一括して行うことができます。

【共同受付参加自治体】（五十音順）

【県】 埼玉県

【市】 上尾市 朝霞市 春日部市 加須市 川口市 川越市 北本市 行田市 久喜市 熊谷市
鴻巣市 越谷市 さいたま市 坂戸市 狭山市 志木市 白岡市 秩父市 所沢市
戸田市 蓮田市 羽生市 東松山市 日高市 深谷市 富士見市 ふじみ野市 本庄市
三郷市 吉川市

【町】 伊奈町 小鹿野町 神川町 上里町 川島町 長瀬町 鳩山町 美里町 皆野町 三芳町
毛呂山町 横瀬町 吉見町 寄居町

(2) 申請期間

名簿の登録は毎月 5 日締め、翌月 1 日登録です。（申請期限日が休日になる場合はその翌日）

初回の名簿登録は、令和 7 年 6 月 1 日（申請期限は令和 7 年 5 月 7 日（水））です。

最終の名簿登録は、令和 9 年 3 月 1 日（申請期限は令和 9 年 2 月 5 日（金））です。

申請期限までに、**申請データ及び提出書類をシステムで送信してください。**

申請データの入力・送信方法は、手引 18 ページ～を参照

添付書類の送信方法は、手引 36 ページ～を参照

提出書類の一覧表は、手引 48 ページ～を参照

(3) 入札参加資格の有効期間

名簿登録日から令和 9 年 3 月 31 日まで

なお、令和 9 年 4 月 1 日以降、引き続き名簿に登録するには、令和 9・10 年度の更新申請受付期間中に更新申請を行ってください。（申請受付は令和 8 年度後半になる見込みです。）

(4) 電子申請について

申請は、電子申請となります。申請には、インターネットに接続できる環境が必要です。

使用するブラウザは Microsoft Edge を利用してください。

他のブラウザ（Internet Explorer、Google Chrome、Firefox 等）では正しく動作しません。

※Microsoft Edge の設定方法

<https://www.pref.saitama.lg.jp/a0212/densinyusatsu/edgesettei.html>

(5) 審査結果

審査終了後、登録された申請担当者のメールアドレスに審査完了の連絡をします。名簿登録後、システムで審査結果通知書のダウンロード及び登録内容の確認ができます。

(6) 申請に当たっての注意事項

- ① 申請データ及び提出書類に虚偽の事項の記録又は記載をした場合、各自治体の規程等に基づき、資格が取り消されることがあります。
- ② 登録・免許・許可等を営業の要件とする営業品目については、必要な登録・免許・許可等を有していない場合は登録できません。
また、名簿登載後に、営業許可等の取得状況の確認を求めることがあります。
- ③ 申請データ及び提出書類に不備がある場合、受理を保留し、申請担当者の方にメールで問合せします。申請期限までに申請データ及び提出書類が不足し、審査を行うことができない場合は、申請データを削除しますので、御了承ください。
- ④ 申請データ送信後3ヶ月経過しても書類の提出がない場合、申請データを削除しますので、御了承ください。
- ⑤ 申請データの修正を職権で行うことがあります。審査登録後の登録内容は、名簿登載後にシステムで確認してください。
- ⑥ 提出書類については、入札参加資格審査のために用いるものです。個別の入札や契約締結の際は、別途書類の提出を求められる場合があります。
- ⑦ 建設工事等の競争入札参加資格に関する申請については、別途手続が必要です。

(7) 埼玉県の特定期間契約に関する入札に参加するための新規申請

物品等の特定期間契約に係る競争入札に参加するために新規申請をする場合は、申請データ及び提出書類に加えて、別紙「特定期間契約に係る入札参加予定連絡票」を各入札公告で定める日時までに入札審査課に提出してください。

審査結果については、受付後おおむね10日後（土日祝日を除く）に、電子メールにより通知します。（この申請による入札参加資格は審査結果通知書に記載の案件のみとなり、入札の方法は原則紙によるものとなります。）

なお、特定期間契約に該当する市の入札参加資格については、該当市にお問い合わせください。

3 申請を始める前に

(1) 申請の種類を確認

【新規申請の対象】

申請日現在、物品等の名簿に登録されていない事業者

- ・ 共同受付に初めて申請する事業者
- ・ 新たな事業所を、新たな自治体に追加する申請
- ・ 一部の自治体に申請する事業所を登録のない事業所に変更する申請
- ・ 法人の新設合併、新設分割に伴う申請

(2) 申請の内容を検討

①登録する「自治体」「事業所」を決める

共同受付を行っている県、市町の中から、登録する自治体を選んでください。また、どの自治体にもどの事業所（本社、支店、営業所等）を登録するかを決めてください。

申請は事業所ごとに行います。一つの事業所に複数の自治体を登録する場合、申請件数は1件です。

事業所ごとに異なる自治体を登録する場合、事業所ごとの申請になりますが、複数の事業所を一つの自治体に登録することはできません。

既に共同受付に登録があり、登録する自治体を追加する場合や事業所を変更する場合は、新規申請と変更申請の両方を行う必要がある場合があります（詳しくは次の例を参照）。

初めて共同受付に申請する場合

- ・ 一つの事業所に複数の自治体を登録する場合



- ・ 事業所ごとに異なる自治体を登録する場合

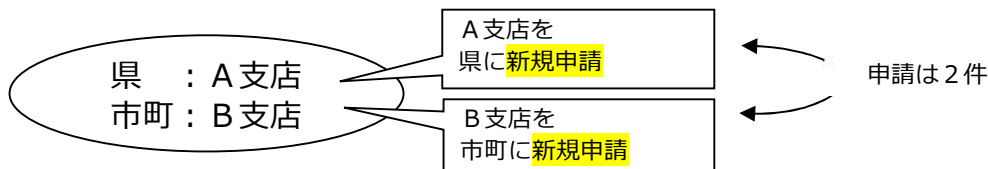

既に共同受付に登録があり、登録内容を変更しようとする場合

- ・ 自治体を追加する場合

(例1) 新たな事業所を追加して他の自治体を登録する場合

これまでの登録	変更登録する内容	申請方法
県 : A支店を登録 市町 : 登録なし	県 : 変更なし 市町 : B支店を登録	- 新規申請 (B支店を市町に申請)

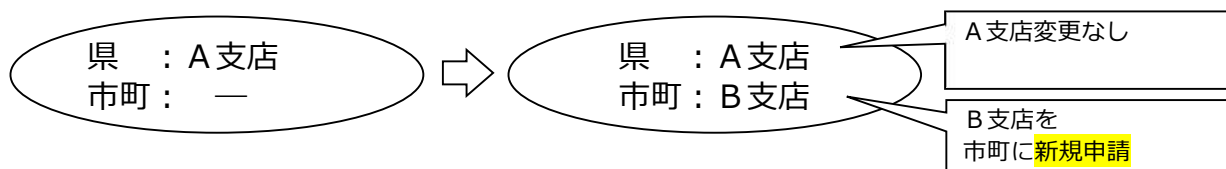

- ・ 事業所を変更する場合

(例2) 現在の登録を変更して、事業所ごとに異なる自治体を登録する場合

これまでの登録	変更登録する内容	申請方法
県 : A支店を登録 市町 : A支店を登録	県 : A支店を登録 市町 : B支店を登録	市町を削除する変更申請 新規申請 (B支店を市町に申請)



②「契約者」を決める

自治体と契約を結ぶ権限等を持つ人を、この手引及びシステムでは「契約者」と表記しています。法人の場合、契約権等は、代表取締役等の代表者（個人事業主の場合、個人事業主）にありますが、この契約権等を、取締役や支店長等に委任することができます。また、登録する事業所は契約権を持つ人が管理する営業所等となります。

契約権等を委任する場合は、次の7項目を一括して委任します。部分的な委任はできません。

- | | |
|------------------|-------------------|
| ① 入札及び見積りに関すること | ② 契約の締結に関すること |
| ③ 契約の履行に関すること | ④ 代金の請求及び受領に関すること |
| ⑤ 復代理人の選任に関すること | ⑥ ①～⑤に付帯する一切のこと |
| ⑦ 納税状況等の照会に関すること | |

申請事務の担当者や入札参加事務の担当者は、契約者ではありません。

登録する「事業所」を、支社、支店、営業所等にする場合

契約権限等を、代表者から支店長等に委任します（支店長等が「契約者」）。

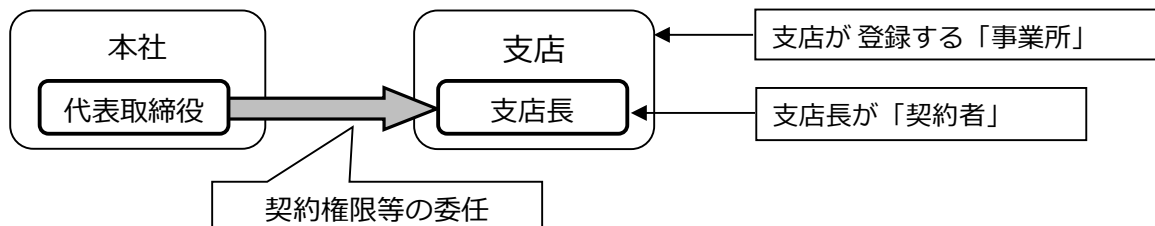

登録する「事業所」を、営業部などの部門にする場合

契約権限等を、代表者から取締役などその部門の長等に委任します（部門の長等が「契約者」）。

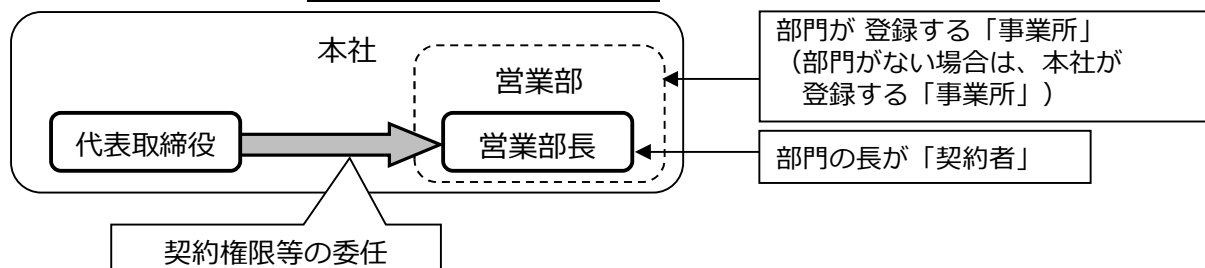

契約権限等を委任しない場合

本社が「事業所」、代表者（個人事業主の場合、個人事業主）が「契約者」となります（本社・代表者情報と同じ内容を登録）。

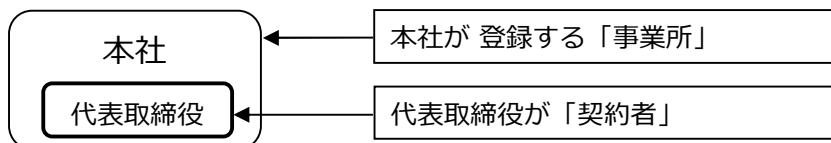

③ 登録する「業種」「営業品目」を決める

共同受付を行っている自治体では、登録する業種・営業品目は共通となります。業種は7区分あり、区分ごとに営業品目が設定されています。

営業品目の一覧の中から、希望する品目に最も近い営業品目を選んでください。登録できる営業品目数に制限はありません。

	業種区分	主な営業品目の内容等
1	(物品の) 販売	O A 機器・用品、文具・事務機器・用品等の販売
2	(物品の) 賃貸	O A 機器・用品、文具・事務機器・用品等の賃貸
3	(物品の) 買受け	自治体からの鉄・非鉄クズ等の買受け
4	印刷の請負	一般印刷、封筒印刷、製本等の請負
5	電子計算に関する業務	データエントリー、システム開発、ネットワーク運用 等
6	催物、その他の業務	催物の企画・運営等関連業務、給食業務、市場調査業務、人材派遣業務、貨物運送業務 等
7	建築物管理	管理業務、運転業務、点検・検査業務、廃棄物処理 等

<「業種」「営業品目」登録時の注意点>

物品の修理や保守点検等の業務の入札において、「催物、その他の業務」や「建築物管理」の登録と併せて、対象となる物品の「販売」の営業品目を登録していることを要件とする場合がありますので、業務の対象となる物品の「販売」の営業品目も併せて登録することをお勧めします。

(例)

業務	登録業種	営業品目
自動ドア点検	販売 催物・その他の業務	建具 その他建具 計装設備点検・検査業務

(3) 提出書類を準備する

申請書類には「共通書類」と「自治体別書類」があります。共通書類とは、どの自治体に申請する場合でも1部添付いただく書類、自治体別書類とは、申請する自治体ごとに添付いただく書類です。

「9. 提出書類一覧」「10. 自治体別提出書類早見表」を確認の上、添付書類をそろえてください。様式のひな型は県ホームページに掲載しています。

必ず最新の様式を使用してください（様式が変更になっています）

(4) パソコンの準備をする

電子申請には、インターネットに接続できる環境が必要です。使用するパソコンのブラウザは、**Microsoft Edge** を利用してください。他のブラウザ（Internet Explorer、Google Chrome、Firefox など）では正しく動作しません。

申請データの入力前に必ず、使用するパソコンの設定を確認してください。設定されていない場合、入力したデータがシステムに反映されず、入力が無効となりますので、御注意ください。

動作環境の確認

ア 埼玉県ホームページのトップ画面にある【情報を探す】のうち、【キーワード・ページ番号から探す】の【ページ番号で検索】に、ページ番号【1699】を入力し、検索します。

<埼玉県ホームページ <http://www.pref.saitama.lg.jp/> >



イ 「第2章 動作環境」をクリックし、パソコンの動作環境（パソコンのOSとブラウザ及びインターネット接続環境）の確認を行ってください。

総合トップ > 県政情報・統計 > 各種手続・入札 > 電子入札 > 電子入札を始めるための準備

電子入札

- 埼玉県電子入札総合案内トップページ (システム入口)
- 電子入札を始めるための準備
- 利用可能な電子証明書
- システム概要
- システム共同利用自治体
- 利用規約/電子入札運用基準
- 操作マニュアル

LINEで送る ツイート 印刷

電子入札を始めるための準備

埼玉県電子入札共同システムの電子入札参加に必要な準備と設定の説明です。
(入札情報公開システムのための操作であれば、本説明書の手続きは必要ありません。)

- 第1章 資格要件
- 第2章 動作環境
- 第3章 電子証明書の取得
- 第4章 パソコンの環境設定
- 第5章 利用者登録と動作確認
- 第6章 利用規約・運用基準

「第2章 動作環境」をクリック

ウ Microsoft Edge の設定

上記の「第2章 動作環境」から「(3) Microsoft Edge の設定」を参照して、必要な設定をしてください。

電子入札総合案内 > 電子入札を始めるための準備 > 第2章 動作環境
> (3) Microsoft Edge の設定

<http://www.pref.saitama.lg.jp/a0212/densinyusatsu/edgesettei.html>

パソコン操作やシステムについて不明な点は、下記にお問い合わせください。

埼玉県電子入札ヘルプデスク 電話：048-830-2263（平日8:30～17:00）

システム操作の「よくあるお問い合わせ」は、埼玉県ホームページの次のサイト（URL）に掲載していません。

電子入札総合案内 > お問い合わせ/よくある質問

<http://www.pref.saitama.lg.jp/a0212/densinyusatsu/faq2-tokuyokuarusitumon.html>

システムに入力できない文字について

JIS規格第1水準及び第2水準に定められていない文字は、電子入札システムで、文字化けやエラー発生の原因になるため、便宜上、他の平易な漢字・ひらがな・カタカナ等に置き換えてください。

入力があった場合、共同受付窓口において、下記の表のとおり登録内容の修正を行います。

例：

高→高	吉→吉	瀬→瀬	満→満	辻→辻	筭→英
崎→崎	隆→隆	鉄→鉄	清→清	榭→榭	籐→藤
槁→橋	徳→徳	脇→脇	柳→柳	琢→琢	丈→丈

4 申請を始める～申請データを入力

(1) 書類を準備する

申請にあたっては事前に書類を準備してください。

提出書類には「共通書類」と「自治体別書類」があります。共通書類とは、どの自治体に申請する場合でも1部添付いただく書類、自治体別書類とは、申請する自治体ごとに添付いただく書類です。

「9. 提出書類一覧」「10. 自治体別提出書類早見表」を確認の上、書類をそろえてください。

様式のひな型は県ホームページに掲載しています。

必ず最新の様式を使用してください（様式が変更になっています。）。

書類をPDF化又は画像ファイル化してください。

スキャニングは鮮明にしてください。ファイルが不鮮明な場合は、添付のやり直しを依頼することがあります。

書類には名前を付けて送信してください。ファイル形式（拡張子）は残したままにしておいてください。

添付する際は、種類ごとに分けて添付してください。

-  受付.pdf
-  決算.pdf
-  国税.pdf 等

書類の名前の付け方と提出先について

添付する際は、書類に名前をつけて種類ごとに分けて添付してください。

添付可能なファイル形式は、Word, Excel, PDF, JPG, JPEG, PNG, GIF, TIFF, TIF です。ファイル形式（拡張子）は残したままにしておいてください。

例：受付.jpg、決算.pdf

ファイル名	書類名
 受付	受付票・データ登録確認
 確認	確認書（様式 1）
 国税	税務署発行の納税証明書
 決算	決算書類（単独決算）
 身分	身分証明書（個人事業者のみ）
 収支	所得税確定申告書（個人事業者のみ）
 委任	委任状（様式 2）
 印鑑	使用印鑑届（様式 5）
 許可	営業許可書等
 雇用	障害者雇用状況報告書
 実績	契約実績表（様式自由 参考様式 4）
 環境	ISO14001 認証取得登録証、エコアクション 21 認証・登録証
 品質	ISO9001 認証取得登録証
 写真	事業所の写真・案内図(様式 6)
 住民	個人住民税の納税証明書
 自治体名	申請自治体によって提出する書類（該当する自治体ごとに添付） 例： 上尾 伊奈
行政書士	行政書士委任状

※なお、個人住民税の納税証明書と申請自治体によって提出する書類は添付先の「**自治体別書類**」に添付してください。

また、履歴事項証明書の提出が不要となりました。（一部自治体【小鹿野町、長瀬町】は個別に提出が必要です。）

(2) システムへのログイン

<埼玉県ホームページ <http://www.pref.saitama.lg.jp/> >

キーワード・ページ番号から探す

キーワードで検索

Google 検索

ページ番号で検索

1694

埼玉県ホームページのトップ画面にある【情報を探す】のうち、【キーワード・ページ番号から探す】の【ページ番号で検索】に、ページ番号【1694】を入力し、検索します。

システム入口

入札情報公開システム	競争入札参加資格申請受付システム	電子入札システム
毎日 24時間	毎日 8時30分～23時00分	平日 8時30分～20時00分
<ul style="list-style-type: none">発注情報（入札公告・仕様書）の閲覧入札結果の閲覧発注見直し情報（工事等）の閲覧競争入札参加資格審査結果の閲覧	<ul style="list-style-type: none">競争入札参加資格審査の申請競争入札参加資格審査結果通知書のダウンロードパスワードの再入力	<ul style="list-style-type: none">電子入札の操作電子証明書（ICカード）の利用者登録
電子証明書（ICカード）は不要です。	電子証明書（ICカード）は不要です。	競争入札参加資格（競争入札参加資格者名簿への登録）と電子証明書（ICカード）が必要です。 <small>代表者、契約者等、登録内容が変わったときは、申請手続きが必要です。前代表者名簿等の電子証明書は、申請時に提出し、申請完了後は削除されます。</small>

「埼玉県電子入札統合案内トップページ（システム入口）」画面が開くので、「競争入札参加資格申請受付システム」をクリックします。

業務区分の選択

・業務区分を選択して下さい。

1 工事等

2 物品等

競争入札参加資格申請受付メインページ（物品等）

インターネット申請の手順

- 新規申請（定期）
- 新規申請（随時）
- ログイン

「2 新規申請（随時）」を選択



「新規申請書作成画面」になります。

※ システムに入る過程で、次のような警告が出る場合があります。この場合「OK」又は「はい」をクリックしてください。

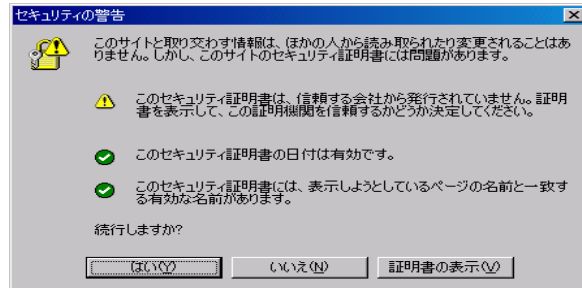
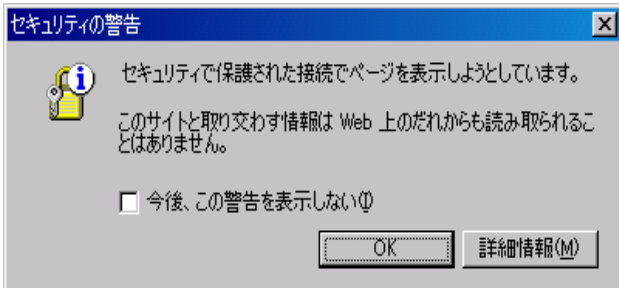

一時保存をしてください

入力中に画面を切り替えずに長時間経過するとタイムアウトとなることがあります。

その場合、入力内容が破棄され、再入力が必要となります。

入力内容を事前に用意し、適宜、一時保存しながら入力してください。

一時保存するときに入力必須の項目

- ・ 「申請者情報」の必須項目（★マークの付いた項目）
 - ①申請担当者・商号又は名称、②申請担当者・氏名、③申請担当者・電話番号
- ・ 申請希望自治体
- ・ 「本社・代表者情報」の必須項目（★マークの付いた項目）
- ・ パスワード

(3) 一時保存の方法と入力再開の方法

旧ユーザID (更新申請を忘れ、前回のユーザIDの電子証明書を)

誓約・同意事項

- 地方自治法施行令第167条の4第1項の規定に該当する者でないこと
- 申請先団体の暴力団排除条例等の規定に基づく暴力団等の反社会勢力と関係がないこと
- 納税状況等について、税担当課に照会することに同意すること
- 上記について確認しました。

一時保存 送信 戻る

登録画面の一番下の「一時保存」ボタンをクリックします。
「一時保存」ボタンをクリックせずに「戻る」をクリックした場合、申請データは保存されません。

ログイン情報印刷

業者名称	埼玉県庁手引き用株式会社
業者番号 (ユーザID)	6000227018
パスワード	A1234567

印刷ボタンでこの画面を印刷してください。

印刷 次へ (メニューへ戻る)

ログイン情報印刷の画面が開きます。
「印刷」ボタンをクリックして、ユーザIDとパスワードを印刷してください。

- ※ ログイン情報の印刷は、初めて一時保存するときのみです。
- ※ **表示された「業者番号 (ユーザID)」「パスワード」は、今後、システムにログインする際に使用します。必ず印刷してください。**
- ※ 画面の「メニューへ戻る」をクリックすると申請受付メインページに戻ります。

競争入札参加資格申請受付メインページ (物品等)

インターネット申請の手順

- 新規申請(定期)
- 新規申請(随時)
- ログイン**

- 変更申請書作成
- 抹消申出作成
- 更新申請書作成(定期)
- 一時保存データ修正
- 登録内容確認
- パスワード更新

「申請受付メインページ (物品等)」画面で、ログインをクリックします。

ログイン (登録申請)

申請年度、ユーザID及びパスワードを入力してから、送信ボタンをクリックしてください。

申請年度 令和7年・8年

ユーザID

パスワード

送信 リセット

一時保存の際に印刷したユーザIDとパスワードを入力し、「送信」ボタンをクリックします。

競争参加資格申請受付システムメインページ

が行えます。

令和7年・8年

・メニュー

- ・一時保存データ修正
- ・変更申請書作成
- ・抹消申出作成
- ・更新申請書作成
- ・登録（入力）内容確認
- ・パスワード更新

一時保存データ修正ボタンをクリックします。

一時保存した画面（申請書作成画面）になります。

(4) 申請項目を入力する

※入力する内容について詳しく知りたい場合、入力欄にある  ハテナマークを参照してください。

① 申請担当者

申請内容に不備がある場合など、申請担当者の方にメール（又は電話）で問い合わせします。

必ず、申請事務を行う担当者の情報を入力してください。

不備内容の問い合わせ、新規申請の審査完了の通知は申請担当者メールアドレスに送信します。

申請担当者・商号又は名称	★ 埼玉県手引き用株式会社
申請担当者・氏名	★ 埼玉 太郎 (姓と名前の間はハイフン)
申請担当者・電話番号	★ 048-111-1111 (市外局番から「- (ハイフン)」で区切り入力)
申請担当者・FAX番号	048-111-1112 (市外局番から「- (ハイフン)」で区切り入力)
申請担当者・メールアドレス	tebiki@saitamakentebikikoukai.co.jp 
代理申請	<input type="checkbox"/> 行政書士等が事業者からの依頼を受け、代理で申請（入力）する場合は、左のチェックボックスをクリックし、チェックマークを選択。

必ず入力してください

行政書士が代行する場合にチェック
(社員が申請する場合は不要)

② 申請希望自治体

名簿登録を希望する自治体にチェックを付けます。

一つの事業所に複数の自治体を登録する場合、申請件数は1件です。

事業所ごとに異なる自治体を登録する場合、事業所ごとの申請になりますが、複数の事業所を一つの自治体に登録することはできません。

③ 本社・代表者情報

法人の場合、履歴事項証明書に記載されているとおり、個人事業者の場合、屋号を入力してください。

The screenshot shows a registration form with the following fields and callouts:

- 法人又は個人の区分**: Radio buttons for "法人" (Selected) and "個人".
- 法人番号**: A callout box explains that the 13-digit number from the "法人番号指定通知書" (issued by the tax authority) should be entered, and it is not required for individual businesses.
- 商号又は名称**: A callout box with a circled "1" indicates that the name should be entered as it appears on the certificate, including the legal entity type (e.g., "株式会社").
- 商号又は名称 (フリガナ)**: A callout box with a circled "2" indicates that the name should be entered in katakana, omitting the legal entity type. Examples like "・(なかとん)" or "・(ピリオド)" are mentioned as being omitted.
- 郵便番号**: A callout box explains that the postal code should be entered and the "住所検索" (Address Search) button should be clicked.
- 都道府県**: A dropdown menu showing "埼玉県".
- 市区町村**: A dropdown menu with a "市区町村選択" (Select City/Town/Village) button. A callout box explains that the city/town/village should be selected from this menu.
- 本社(店)住所**: A callout box with a circled "3" indicates that the address should be entered as it appears on the certificate, including the street name and postal code.
- 設立年月日**: Fields for year, month, and day, with a dropdown for the year (currently "令和").
- 休業期間**: Fields for year, month, and day.
- 代表者職名**: A text input field.
- 代表者氏名**: A text input field with a note "(姓と名前は一字あけて入力)".

- ※① 商号又は名称・・・「株式会社」などの法人の種類は省略しないで入力してください。
- ※② 商号又は名称(フリガナ)・・・法人の種類は省略して、入力してください。
「・(なかとん)」や「・(ピリオド)」は省略してください。
(例) 埼玉県庁・手引き株式会社 サイタマケンチョウテビキ
- ※③ 本社住所・・・都道府県名・市区町村名を除き、町名地番を御記入ください。

④ 契約者情報

自治体と契約を締結する際に、契約書に記載される方となります。事務担当者ではありません。

契約権限等は、代表取締役等の代表者(個人事業主の場合、個人事業主)にありますが、この契約権限等を、取締役や支店長等に委任することができます。

また、登録する事業所は契約権限を持つ人が管理する営業所等となります。

契約権限等を委任する場合は、次の7項目を一括して委任します。部分的な委任はできません。

- | | |
|------------------|-------------------|
| ① 入札及び見積りに関すること | ② 契約の締結に関すること |
| ③ 契約の履行に関すること | ④ 代金の請求及び受領に関すること |
| ⑤ 復代理人の選任に関すること | ⑥ ①～⑤に付帯する一切のこと |
| ⑦ 納税状況等の照会に関すること | |

<input type="radio"/> 上記の本社情報で入札 ->左のボタンをクリック 本社情報複写 <input type="radio"/> 上記の本社情報 ->下記の契約者情報に代り	契約権限等を委任しない場合、 本社情報複写 ボタンをクリックしてください。
申請情報（契約）	
契約者の郵便番号	★ 330 - 0063 <input type="button" value="住所検索"/>
契約者の住所都道府県	★ 埼玉県
契約者の住所市区町村	★ さいたま市浦和区 <input type="button" value="市区町村選択"/>
契約者の住所	★ 高砂三丁目15番1号 ①
契約者の商号又は名称	★ 埼玉県庁手引き用株式会社 ② (株式会社等、法人の種類にも省略しないでください。)
契約者の商号又は名称（フリガナ）	★ サイタマケンチョウテビキヨウ ③ (カブシキガイシャ等、法人の種類にも省略しないでください。フリガナは入力不要)
契約者の職名	代表取締役
契約者の氏名	★ 彩の国 太郎 (姓と名前の間は一文字あけて入力)
契約者の電話番号	★ 048-111-111 (市外局番から「- (ハイフン)」で区切り入力)

委任状（様式2）の「受任者」の記載内容と一致しているか確認してください。

- ※① 契約者の住所・・・都道府県名・市区町村名を除き、町名地番を御記入ください。
- ※② 契約者の商号又は名称・・・商号と営業所名等の間に一文字分のスペースを入れてください。
- ※③ 契約者の商号又は名称（フリガナ）・・・商号と営業所名等の間に一文字分のスペースを入れずに入力してください。法人の種類、「・（なかてん）」や「.（ピリオド）」は省略。

⑤ パスワード

8文字の半角英数字で設定してください。（例：12345abc）
パスワードの有効期間は最長2年間です。

重要！ パスワードは、名簿登録後に電子入札システムにログインするために使用するため、忘れないよう御注意ください。

パスワード	★ ●●●●●●●●	8文字の半角英数字を入力
パスワード（確認）	★ ●●●●●●●●	確認のため、設定したパスワードを再入力

入力した文字は、画面上では●で表示されます。

「パスワード（確認）」に同じパスワードを入力してください。

⑥ 主たる業種・資格承認後連絡先メールアドレス

主たる業種は、「製造業その他」、「卸売業」、「小売業」、「サービス業」から一つを選択してください（どの業種に分類されるのかを判断する方法は、中小企業庁のホームページ【FAQ「中小企業の定義について」】を参考にしてください。）中小企業庁 <https://www.chusho.meti.go.jp/index.html>

資格承認後連絡先メールアドレスには、名簿登録後に自治体からの連絡等を受信するメールアドレスを入力してください（次回の更新申請の時期に案内メールを送信します。なるべく、申請担当部署の組織メールアドレスを入力してください。）。

※電子入札の指名競争入札のお知らせや見積り依頼は、電子証明書の利用者登録の際に登録するメールアドレスに発注者から送信されます。

⑦ 業種・営業品目

業種・営業品目一覧の中から登録を希望する営業品目に最も近い営業品目を選びます。登録できる営業品目数に制限はありません。年度の途中で追加や変更ができます。

申請種別 (営業品目)																													
営業品目	<table border="1"> <tr> <td>販売</td> <td>ISO9001の登録状況</td> <td>登録無し</td> <td>小分類入力</td> </tr> <tr> <td>賃貸</td> <td>ISO9001の登録状況</td> <td>登録無し</td> <td>小分類入力</td> </tr> <tr> <td>買受け</td> <td>ISO9001の登録状況</td> <td>登録無し</td> <td>小分類入力</td> </tr> <tr> <td>*印刷</td> <td>ISO9001の登録状況</td> <td>登録有り</td> <td>小分類入力</td> </tr> <tr> <td>電算業務</td> <td>ISO9001の登録状況</td> <td>登録有り</td> <td>小分類入力</td> </tr> <tr> <td>催物、映画、広告、その他の業務</td> <td>ISO9001の登録状況</td> <td>登録有り</td> <td>小分類入力</td> </tr> <tr> <td>建築物管理</td> <td>ISO9001の登録状況</td> <td>登録無し</td> <td>小分類入力</td> </tr> </table>	販売	ISO9001の登録状況	登録無し	小分類入力	賃貸	ISO9001の登録状況	登録無し	小分類入力	買受け	ISO9001の登録状況	登録無し	小分類入力	*印刷	ISO9001の登録状況	登録有り	小分類入力	電算業務	ISO9001の登録状況	登録有り	小分類入力	催物、映画、広告、その他の業務	ISO9001の登録状況	登録有り	小分類入力	建築物管理	ISO9001の登録状況	登録無し	小分類入力
販売	ISO9001の登録状況	登録無し	小分類入力																										
賃貸	ISO9001の登録状況	登録無し	小分類入力																										
買受け	ISO9001の登録状況	登録無し	小分類入力																										
*印刷	ISO9001の登録状況	登録有り	小分類入力																										
電算業務	ISO9001の登録状況	登録有り	小分類入力																										
催物、映画、広告、その他の業務	ISO9001の登録状況	登録有り	小分類入力																										
建築物管理	ISO9001の登録状況	登録無し	小分類入力																										

入力方法は次ページのAを参照してください。

入力方法は次ページのBを参照してください。

申請する業種の小分類入力ボタンをクリックしてください。

<「業種」「営業品目」登録時の注意点>

物品の修理や保守点検等の業務の入札において、「催物、その他の業務」や「建築物管理」の登録と併せて、対象となる物品の「販売」の営業品目を登録していることを要件とする場合がありますので、業務の対象となる物品の「販売」の営業品目も併せて登録することをお勧めします。

(例)

業務	登録業種	営業品目
自動ドア点検	販売	建具 その他建具
	催物・その他の業務	計装設備点検・検査業務

A 「販売」「賃貸」「買受け」「印刷」「電算業務」「催物、その他の業務」を登録する場合

申請する営業品目（小分類）にチェックマークを入れ、登録ボタンをクリックしてください。
 複数の業種を申請する場合、①小分類入力ボタンをクリック、②営業品目（小分類）にチェック、
 ③登録ボタンをクリック、を繰り返します。

登録する営業品目にチェック

※「一括チェック」のをチェックすると、同じ大分類の中の小分類すべてにチェックが付きます。

B 「建築物管理」を登録する場合

申請する営業品目（小分類）ごとに、「従業員数」と「売上」額を入力し、登録ボタンをクリックしてください。申請しない営業品目は空欄にしてください。

従業員数、売上とも、不明の場合は「0」と入力していただいて構いません。

申請する営業品目に「従業員数」と「売上」額を入力して登録ボタンをクリック

従業員数は格付情報の従業員数を超えないよう適宜調整してください（31 ページ参照）

売上は格付情報の決算書の売上高を超えないよう適宜調整してください（30・31 ページ参照）

ISO9001（品質管理）の登録

「印刷」「電算業務」「催物、その他の業務」「建築物管理」の業種区分の営業品目を申請する場合で、その営業品目に関連した ISO9001 認証（有効期限内）を取得しているとき、ISO9001 登録状況をクリックし、「登録有り」を選んでください。

「登録有り」を選んだ場合、ISO9001 認証取得登録証を提出してください。

（※登録証の提出がない場合は登録なしとなります）

営業品目		申請情報（営業品目）	
販売	ISO9001の登録状況	登録無し	小分類入力
賃貸	ISO9001の登録状況	登録無し	小分類入力
買受け	ISO9001の登録状況	登録無し	小分類入力
★印刷	ISO9001の登録状況	登録有り	小分類入力
電算業務	ISO9001の登録状況	登録有り	小分類入力
催物、映画、広告、その他の業務	ISO9001の登録状況	登録有り	小分類入力
建築物管理	ISO9001の登録状況	登録無し	小分類入力

建築物管理の個人資格者数

取扱銘柄（任意）

「営業品目」欄の取扱銘柄入力をクリックすると、画面が開き、取扱商品名等を入力できます。

営業品目		申請情報（営業品目）	
販売	ISO9001の登録状況	登録無し	小分類入力
賃貸	ISO9001の登録状況	登録無し	小分類入力
買受け	ISO9001の登録状況	登録無し	小分類入力
★印刷	ISO9001の登録状況	登録有り	小分類入力

取扱銘柄入力

※1メーカー名づつ改行して入力。（販売・賃貸に申請する場合のみ。入力は任意。）

商品名等を一行ずつ改行して入力。
※申請システムには「メーカー名」とありますが、商品名等を入力。

登録 リセット 登録せずに戻る

建築物の管理有資格者数（任意）〔「建築物管理」の場合〕

業種区分「建築物管理」に登録する場合、次の資格を持つ人数を登録することができます。資格証等の添付は不要です。

登録する場合は、「営業品目」の建築物管理の個人資格者数ボタンをクリックし、人数を入力してください。

同一人が複数の資格を持つ場合、それぞれの資格の人数に含めてください。

資格者数の合計が「格付情報」の「従業員の総数」を超えても構いません。

建築物管理有資格者入力

建築物管理の個人資格者数

登録 リセット 登録せずに戻る

建築物環境衛生管理技術者		人
ビルクリーニング士		人
機械整備業務管理者資格		人
	2	人
		人
		人

「建築物管理」に登録しない場合、該当する資格者がいない場合は、空欄のままにしてください。

⑧ 営業許可等

営業許可等が必要な営業品目を名簿に登録するには、その業務に関連する営業許可等を取得又は届出ていることを併せて名簿に登録する必要があります。（許可が有効なもの）

申請情報（営業許可等）	
販売(燃料類)	<input type="checkbox"/> 液化石油ガス販売事業
	<input checked="" type="checkbox"/> 一般ガス事業
	<input type="checkbox"/> 簡易ガス事業
	<input type="checkbox"/> 揮発油販売業
	<input type="checkbox"/> 石油販売業

登録するものにチェック

営業品目を登録しない場合、チェック不要です。

次の営業許可を取得していることを名簿に登録するには、その営業許可を受けた店舗等を名簿に登録する事業所（契約者のいる事業所）にする必要があります。

業種	必要な許可・届出等	
販売	<input type="checkbox"/> 医療機器販売業	<input type="checkbox"/> 医薬品販売業
	<input type="checkbox"/> 毒物劇物販売業	<input type="checkbox"/> 薬局開設者
	<input type="checkbox"/> 高度管理医療機器等販売業	
賃貸	<input type="checkbox"/> 医療機器貸与業	<input type="checkbox"/> 高度管理医療機器等貸与業

浄化槽清掃業、一般廃棄物処分業、一般廃棄物収集運搬業の許可を登録する場合

(例) ※合計6市町村許可書がある場合
「さいたま市ほか5市町村」（さいたま市の許可証だけを添付）

<input type="checkbox"/> 浄化槽清掃業【県内市町村の許可】	100 さいたま市	ほか <input type="checkbox"/> 市町村
<input checked="" type="checkbox"/> 一般廃棄物処分業【県内市町村の許可】	100 さいたま市	ほか <input type="text" value="5"/> 市町村
<input type="checkbox"/> 一般廃棄物収集運搬業【県内市町村の許可】	100 さいたま市	ほか <input type="checkbox"/> 市町村

① 登録する営業許可にチェックします。
② 複数の市町村の許可を取得している場合、代表的な市町村を選択します。
③ 許可を取得している市町村の数を入力します。

- ※① 登録する営業許可にチェックします。
- ※② 複数の市町村の許可を取得している場合、代表的な市町村を選択します。
- ※③ 許可を取得している市町村の数を入力します。
- ※ 提出する証明書類等は、②で選択した1市町村分のみです。

【埼玉県、川口市、行田市、越谷市、さいたま市、羽生市を登録する場合】

法人の場合

科目	額の算出方法等
流動資産	「流動資産」の合計額
機械装置	【業種：印刷のみ。その他の業種で0円以外が入力されている場合は0円に変更になります】 減価償却後の額（「機械設備」も該当） 「機械・運搬具」など勘定科目が複合している場合、機械の額のみを入力。
建設仮勘定	科目がない場合は0千円と入力。
固定資産合計	「固定資産」の合計額
投資その他資産	「投資資産」の合計額 科目がない場合は0千円と入力。
流動負債	「流動負債」の合計額
資本金	履歴事項証明書に登記されている金額
準備金	準備金（「資本準備金」と「利益準備金」の合計額）
その他自己資本金額	純資産額の合計から「資本金」「資本準備金」「利益準備金」を除いた額
売上高	損益計算書の当期の売上高 ----- ※決算期変更等で事業期間が12か月に満たない場合、前期分を月割りして合計額を算出し、決算書は直前2事業年度分を提出してください。 <例> 事業期間 第2期 令和6年1月～3月の売上高全額（3か月分） 第1期 令和5年1月～12月の売上高×9/12（9か月分）

個人事業者の場合

科目	額の算出方法等
流動資産	「資産の部」（期末）の「現金」から「貸付金」までの合計額
機械装置	【業種：印刷のみ。その他の業種で0円以外が入力されている場合は0円に変更になります】 減価償却後の額（「機械設備」も該当）
固定資産合計	「資産の部」（期末）合計額から流動資産額を除いた額
流動負債	「負債・資本の部」（期末）の「支払手形」から「預り金」までの合計と、「その他の負債」及び「貸倒引当金」の合計額
資本金	「事業主借」＋「元入金」＋「青色申告控除前の所得金額」－「事業主貸」の額
売上高	直近の所得税確定申告書類に基づいて、家事消費等・雑収入を引いた後の売上額
建設仮勘定、投資その他資産、準備金、その他自己資本額は0千円	

確認書（様式1）の記載内容と一致しているか
確認してください。

従業員の総数

従業員の総数 ★ 15 人

会社単体（支社、支店等を含む）での雇用期間を限定せずに常時雇用している従業員※の人数（申請日現在）を入力してください。

※代表者・役員（使用人兼務役員に該当しない者）の他、パート、アルバイト、季節労働者、派遣労働者等（いわゆる「非正規労働者」）は除き、結果従業員数が0人となる場合は「1人」と入力します。親会社、子会社又は関連会社等は含めないでください。

障害者雇用状況・環境配慮状況

書類の提出のない場合は、「達成していない」、「配慮なし」となります。

障害者雇用状況	① 障害者雇用状況報告書の提出義務のない事業者で障害者を1人以上雇用している
環境配慮状況	② 配慮有り

項目名	選択肢	該当する場合	提出書類
障害者雇用状況 [選択]	<input type="checkbox"/> 障害者雇用状況報告書を提出して いて不足数なし	従業員が40人以上で、障害者法定 雇用率を満たしている場合 (報告書「⑫不足数」が0人)	「障害者雇用状況 報告書」の写し (ハローワークへ 提出したもの)
	<input type="checkbox"/> 障害者雇用状況報告書を提出義務の ない事業者で、障害者を1名以上雇用し ている	従業員が40人未満で、障害者を雇 用している場合	様式1「確認書」
	<input type="checkbox"/> 達成していない	上記以外の場合	—

項目名	選択肢	該当する場合	提出書類
環境配慮状況 [選択]	<input type="checkbox"/> 配慮あり	<ul style="list-style-type: none"> ・ISO14001認証取得登録証 ・エコアクション21認証・登録証 ・埼玉県エコアップ認証 ・埼玉県SDGsパートナー登録 ・埼玉県環境SDGs取組宣言企業 ・多様な働き方実践企業認定 ・パートナーシップ構築宣言企業 のいずれかを取得している場合	ISO14001、 エコアクション21 …認証の写し 様式1「確認書」 その他について …様式1「確認書」 認証の写しは 提出不要です。
	<input type="checkbox"/> 配慮なし	上記以外の場合	—

⑩ 過去2年間の官公署との契約実績（任意）

過去2年間（名簿登録の申請日から起算）に官公署と契約した実績を登録することができます。
別紙（様式自由）を添付していただいても構いません（その場合、この欄の入力は不要です。）。

(5) 電子証明書 (IC カード) 再利用対応

更新申請を忘れ、前回のユーザIDの電子証明書を使用する場合のみ記入してください。

旧ユーザIDを入力した場合、こちらで確認がとれましたら電子証明書 (IC カード) を再利用することが可能となります。

※ユーザIDが変わるため、過去に参加した案件の通知等の参照はできなくなります。

	令和	年	月	日	千円
	令和	年	月	日	千円
過去2年間の官公署との契約実績 (その他)	自治体名	契約年月日			契約金額 (税込)
	令和	年	月	日	千円
	令和	年	月	日	千円
	令和	年	月	日	千円
	令和	年	月	日	千円

旧ユーザID

(更新申請を忘れ、前回のユーザIDの電子証明書を使用する場合のみチェックボックスにチェックのうえ記入すること。それ以外は記入不要)

誓約・同意事項

- ・ 地方自治法施行令第167条の4第1項の規定に該当する者でないこと
- ・ 申請先団体の暴力団排除条例等の規定に基づく暴力団等の反社会勢力と関係がないこと
- ・ 納税状況等について、税担当課に照会することに同意すること

上記について確認しました。

一時保存 送信 戻る

5 申請データの確認・送信する

(1) 申請データの確認・送信する

過去2年間の官公署との契約実績 (その他)	令和	年	月	日	千円
	令和	年	月	日	千円
	令和	年	月	日	千円
	令和	年	月	日	千円
	令和	年	月	日	千円

旧ユーザID

(更新申請を忘れ、前回のユーザIDの電子証明書を使用する場合のみチェックボックスにチェックのうえ記入すること。それ以外は記入不要)

誓約・同意
・地方自治
・申請先
・納税状況
 上記について確認しました。

一時保存 **送信** 戻る

誓約・同意事項を確認の上、チェックボックスに
チェックを入れた後、**送信** ボタンをクリックしてください。

データ登録確認画面になります。

	自治体名	契約年月日	契約金額 (税込)	契約名
過去2年間の官公署との契約実績 (その他)				
旧ユーザID				

データに誤りがないか確認し、**送信** ボタンをクリックしてください (2回目)

送信後にデータの修正はできません。
誤りがあった場合は、受付票に赤字修正をして提出してください。

印刷 **送信** 戻る

データを修正する場合は戻るボタンを押し、新規申請登録画面に戻ります。

(2) ユーザID・パスワードを印刷する (一時保存をしていない場合のみ。)

ログイン情報印刷

業者名称	埼玉県庁手引き用株式会社
業者番号 (ユーザID)	6000227018
パスワード	A1234567

印刷ボタンでこの画面を印刷してください。

印刷 次へ

ログイン情報印刷の画面が開きます。
印刷 ボタンをクリックして、**ユーザID**と**パスワード**を印刷してください。

(3) 「受付票・データ登録確認」をPDFで保存する

データ登録完了

登録しました。
「受付票印刷」ボタンをクリックしてください（申請は完了していません）。

受付票印刷



物品等競争入札参加資格 登録申請受付票

画面最下部の「印刷」ボタンを押して受付票をPDFで保存してください。
その後「書類提出」のボタンからファイル添付システムに移動できます。
必要書類及び受付票のPDFを添付してください。

※「印刷」ボタンを押すと、「書類提出」ボタンが押せるようになります。

業者番号	9000054205	資格有効年度	令和7年・8年	業種				電算	催物	
------	------------	--------	---------	----	--	--	--	----	----	--

印刷

書類提出（ファイル添付システム）

一番下の印刷をクリックして、「受付票」と「データ登録確認」を印刷又は保存してください。

印刷をクリックすると、書類提出（ファイル添付システム）ができるようになります。

データ送信後に入力の間違いに気付いた場合は、印刷した「受付票」及び「データ登録確認」に赤字で見え消しし、修正したものを提出してください（共同受付窓口で修正いたします。）。

(4) 添付書類の送信を忘れずに

申請は完了していません。提出書類の送付方法は、36頁をご確認ください。

受付票を印刷後、書類提出（ファイル添付システム）に提出書類を添付することができます。

提出書類は手引きの「提出書類一覧」をご確認ください。

物品等競争入札参加資格 登録申請受付票

画面最下部の「印刷」ボタンを押して受付票をPDFで保存してください。
その後「書類提出」のボタンからファイル添付システムに移動できます。
必要書類及び受付票のPDFを添付してください。

※「印刷」ボタンを押すと、「書類提出」ボタンが押せるようになります。

業者番号	9000054205	資格有効年度	令和7年・8年	業種				電算	催物	
------	------------	--------	---------	----	--	--	--	----	----	--

印刷

書類提出（ファイル添付システム）

6 添付書類を送信する

(1) 書類のアップロード・送信する

- ① ファイル添付に表示されている内容が、業者番号や受付番号、業者名等一致しているか確認してください。

ファイル添付

ファイルの登録作業が終わったら画面下部の提出ボタンを押してください。
※一度提出されたファイルは削除できませんのでご注意ください。
※添付ファイルにはパスワードを設定しないでください。パスワード付きファイルは処理できません。

申請年度	令和7年・8年
業者番号	9000054205
申請種別	新規申請
受付番号	0000103293
業者名	埼玉県庁手引き用株式会社

物品等競争入札参加資格 登録

画面最下部の「印刷」ボタンを押して受付票をPDFで保存してください。
その後「書類提出」のボタンからファイル添付システムに移動できます。
必要書類及び受付票のPDFを添付してください。
※「印刷」ボタンを押すと、「書類提出」ボタンが押せるようになります。

業者番号	9000054205	資格有効年度	令和7年・8年	業種		電算	催物
受付番号	0000103293	ユーザID	6000227018	受付日	令和8年2月4日	データ修正日	
受付	受付処理	審査1	審査2	審査終了			

↓

法人又は個人の区分	法人
法人番号	
商号又は名称	埼玉県庁手引き用株式会社
商号又は名称(フリガナ)	サイタマケンテビキョウ

表示されている内容が一致しているか確認してください(受付票参照)

ファイル添付システムと受付票の内容が一致していない場合は、再度ログインをしてください。

② 各項目の追加をクリックし、書類を添付してください。

必須項目に添付がない場合は、「提出」ボタンが押下できません。

※一度提出した書類は削除できませんのでご注意ください。

ファイル添付

ファイルの登録作業が終わったら画面下部の提出ボタンを押してください。

※一度提出されたファイルは削除できませんのでご注意ください。

※添付ファイルにはパスワードを設定しないでください。パスワード付きファイルは処理できません。

申請年度	令和7年・8年
業者番号	9000054205
申請種別	新規申請
受付番号	0000103293
業者名	埼玉県庁手引き用株式会社

受付票・データ登録確認 (必須)

ファイル名
受付.pdf

必須の項目に添付がない場合、提出がクリックできません。

追加

履歴事項証明書 (法人のみ)

ファイル名	添付登録日
-------	-------

③ 書類を選択し、添付してください。

受付.pdf

上尾.pdf

一時保存 提出 閉じる

ファイル名(N): 受付.pdf

すべてのファイル (*.*)

モバイルからアップロード 開く(O) キャンセル

受付票・データ登録確認 (必須)

ファイル名	添付登録日
受付.pdf	

添付書類を選択すると、反映されます。

④ 該当の書類を添付後、「提出」をクリックしてください。

受付票・データ登録確認 (必須)

ファイル名	添付登録日	
受付.pdf	2025/12/17	

追加

提出書類については、
手引きの「提出書類一覧」
をご確認ください。

履歴事項証明書 (法人のみ)

ファイル名	添付登録日

※すべての必須項目にファイルを追加すると「提出」ボタンを有効にします。

一時保存 **提出** 閉じる

添付後、提出をクリックしてください。
※一度提出した書類は削除できませんのでご注意ください。

※必須の項目に添付がない場合は、提出ボタンがクリックできません。

⑤ 当該申請に添付したファイルを提出します。よろしいでしょうか。の「はい」をクリックすると、書類が提出されます。

不備不足がある場合、メール等でお知らせします。

当該申請に添付したファイルを提出します。
よろしいでしょうか。

はい いいえ

書類が提出されました。
書類不備等がありましたらメール等でお知らせします。

申請年度：令和7年・8年
業者番号：9000054205
申請種別：新規申請
受付番号：0000103293
業者名：埼玉県庁手引き用株式会社
提出日：2026/02/04

OK

添付時の注意点

同一ファイル名のアップロードについて

書類を添付する際に、同一のファイル名は添付できません。

同一ファイル名で添付した場合、確認ができませんのでご注意ください。

同じ名前の書類を送信する際は、〇〇1 や〇〇2 のファイル名にしてください。

例：決算 1.pdf、決算 2.pdf など

履歴事項証明書（法人のみ）		
ファイル名	添付登録日	
決算 1.pdf	2025/12/17	
決算 2.pdf	2025/12/17	

追加

同一のファイル名は添付できません。
例：決算 1. pdf や決算 2.pdf など添付
します。

データが送信できていない場合

ファイル添付システムに表示がない場合は、「競争入札参加資格申請受付システム」でデータ送信が完了していません。データの送信を行ってください。

データ送信後に書類提出ボタンが表示されます。

ファイル添付システム 申請一覧						
一般申請						
申請年度	申請種別	受付番号	申請日	審査終了日	ステータス	

競争入札参加資格申請受付システムでデータ送信を行ってください。
(一般申請では、データ送信後に書類提出ボタンが表示されます。)

ファイル添付システムで一時保存をした場合

ファイル添付システムでは、添付したファイルを一時保存することができます。
ただし、一時保存したファイルは削除できませんので御注意ください。

※すべての必須項目にファイルを追加すると「提出」ボタンを押下できるようになります。

一時保存

提出

閉じる

一時保存したファイルは削除できなくなります。続行しますか？

はい

いいえ

一時保存したファイルは削除できません。

一時保存しました。

ファイル添付システムにログイン後「書類提出」ボタンから一時保存データを呼び出すことができます。
なお、「提出」ボタンを押して提出するまでは申請完了となりませんのでご注意ください。

OK

一時保存中の確認は各項目に（一時保存中）と記載があり、ステータスは「審査中です（一時保存中）」となります。

各項目 書等

ファイル名	添付登録日	
許可.pdf	2026/02/04	(一時保存中)

ステータス

ファイル添付システム 申請一覧

一般申請

申請年度	申請種別	受付番号	申請日	審査終了日	ステータス	
令和7年・8年	新規申請	0000103293	2026/02/04		審査中です（一時保存中）	書類提出

ファイル添付システムで一時保存後、再開する

ファイル添付システムにログイン後、**書類提出**をクリックし、**提出**をクリックします。

ファイル添付システム 申請一覧

一般申請

申請年度	申請種別	受付番号	申請日	審査終了日	ステータス	
令和7年・8年	新規申請	0000103293	2026/02/04		審査中です（一時保存中）	書類提出

※すべての必須項目にファイルを追加すると「提出」ボタンを押下できるようになります。

一時保存

提出

閉じる

提出後再添付をしたい場合、不備不足等があり書類を追加で送りたいときに添付せず閉じてしまった場合

初回の書類提出の翌日以降は、不備不足の指摘以外の添付はしないでください。

初回の書類提出時に一部書類の添付を忘れた場合、同日であれば追加可能となります。

- ① 審査書類の提出【ファイル添付システム】に直接入ることができます。

埼玉県電子入札総合案内トップページ

システム入口

- 利用の前に、[Microsoft Edgeの設定](#)を確認してください。
- 新しく電子証明書（ICカード）を取得した場合は、[利用者登録](#)の操作が必要です。

入札情報公開システム	競争入札参加資格申請受付システム	電子入札システム
毎日 24時間	毎日 8時30分～23時00分	平日 8時30分～20時00分
<ul style="list-style-type: none">発注情報（入札公告・仕様書）の閲覧入札結果の閲覧発注見直し情報（工事等）の閲覧競争入札参加資格者名簿の閲覧	<ul style="list-style-type: none">競争入札参加資格審査の申請競争入札参加資格審査結果通知書のダウンロードパスワードの変更・更新審査書類の提出【ファイル添付システム】	<ul style="list-style-type: none">電子入札の操作電子証明書（ICカード）の利用者登録
どなたでも閲覧できます。 ※発注見直しの公表における予定価格等は概算額に基づくものであり、入札公告時点の予定価格と異なる場合があります。	電子証明書(ICカード)は不要です。 ユーザIDとパスワードが必要 (物品等の新規申請では不 ※パスワードが分からな	競争入札参加資格（競争入札参加

審査書類の提出【[ファイル添付システム](#)】

- ② 業務区分「物品等」を選択し、ユーザIDとパスワードを入力後、ログインをクリックします。

ファイル添付システム ログイン

本システムのユーザIDとパスワードは、競争入札参加資格申請受付システムと共通です。

業務区分	<input type="radio"/> 工事等 <input type="radio"/> 物品等
ユーザID	<input type="text"/>
パスワード	<input type="password"/>

パスワードを忘れた場合は、競争入札参加資格申請受付システムからパスワードの再発行ができます。

入札参加資格のユーザID、パスワードでログインします。

③ 「ファイル添付システム 申請一覧」から対象の申請を確認し、提出書類をクリックします。

ファイル添付システム 申請一覧						
一般申請						
申請年度	申請種別	受付番号	申請日	審査終了日	ステータス	書類提出
令和7年・8年	新規申請	0000103293	2026/02/04		書類提出済	
その他特別な申請（工事の抹消・業種入替等）						
申請種別	受付番号	申請日	審査終了日	ステータス	使用不可	
申請種別を選択してください						
新規に申請						ログアウト

※その他特別な申請(工事の抹消・業種入替等)は使用不可となりますので、ご注意ください。

④ ファイル添付画面に遷移します。

こちらから提出書類を添付、送信します。

ファイル添付		
ファイルの登録作業が終わったら画面下部の提出ボタンを押してください。 ※一度提出されたファイルは削除できませんのでご注意ください。 ※添付ファイルにはパスワードを設定しないでください。パスワード付きファイルは処理できません。		
受付票・データ登録確認（必須）		
ファイル名	添付登録日	
受付.pdf		
各項目の追加をクリックし、書類を添付してください。		
追加		
履歴事項証明書（法人のみ）		
※すべての必須項目にファイルを追加すると「提出」ボタンを押下できるようになります。		
一時保存	提出	閉じる

原則ファイル添付システムへ添付をお願いしております。
添付方法がわからない場合は、電子入札ヘルプデスクへご連絡ください。
埼玉県電子入札ヘルプデスク
電話：048-830-2263（平日 8:30～17:00）

ファイル添付システムへの提出が難しい場合はメール又は郵送でもご提出できます。

【メール送付先】 a5770-09@pref.saitama.lg.jp
件名を【業者番号・事業者名】新規申請書類提出
として送信してください。

【郵送先】〒330-9301 さいたま市浦和区高砂 3-15-1
埼玉県 入札審査課 物品等共同受付窓口

「7・8年度 物品等 新規申請在中」

封筒に「7・8年度 物品等 新規申請在中」と赤字で記入の上、信書扱いでお送りください。

* 提出書類はすべて写し可です。

7 審査状況を確認する

競争入札参加資格申請受付システムに入力・送信、提出書類をファイル添付システムで添付後、審査の進捗状況の確認ができます。

ファイル添付システムにログインします。

- ① 業務区分「物品等」を選択し、ユーザIDとパスワードを入力後、ログインをクリックします。

ファイル添付システム ログイン

本システムのユーザIDとパスワードは、競争入札参加資格申請受付システムと共通です。

業務区分	<input type="radio"/> 工事等 <input type="radio"/> 物品等
ユーザID	<input type="text"/>
パスワード	<input type="password"/>

パスワードを忘れた場合は、競争入札参加資格申請受付システムからパスワードの再発行ができます。

入札参加資格のユーザID、パスワードでログインします。

- ② ステータスを確認することができます。

ファイル添付システム 申請一覧					
一般申請					
申請年度	申請種別	受付番号	申請日	審査終了日	ステータス
令和7年・8年	新規申請	0000103293	2026/02/04		書類提出済

ステータス	
書類を提出してください	ファイル添付システムに書類が未提出
書類提出済	ファイル添付システムに書類を提出済
書類提出済（一時保存中）	書類を提出後、再添付し一時保存になっている
審査中です	審査が開始され、審査中
審査中です（一時保存中）	審査中に再添付し、一時保存になっている
再提出依頼があります	不備不足があり、不備通知メールを送信
審査を終了しました	審査終了時

8 審査結果を確認する

審査終了後、登録された申請担当者のメールアドレスに審査完了の連絡をします。システムで審査結果通知書のダウンロード及び登録内容の確認ができます。

(1) 審査結果通知書を確認

競争入札参加資格申請受付メインページ（物品等）

インターネット申請の手順
1 [新規申請\(定期\)](#)
2 [新規申請\(随時\)](#)
3 [ログイン](#)

本申請については、「1. インターネットによる電子申請」とともに「2. 必要書類の提出」をお願いします。「手引き」を熟読した上、定められた期間内に申請してください。

・変更申請書作成
・抹消申出作成
・更新申請書作成
・一時保存データ修正
・登録内容確認
・パスワード更新

「ログイン」を選択

競争参加資格申請受付システムメインページ

このサイトでは、以下のことができます。

令和7年・8年
平成2004年 - 2004年

メニュー

- 一時保存データ修正
- 変更申請書作成
- 抹消申出作成
- 更新申請書作成
- 登録内容確認
- パスワード更新

登録内容の確認

結果通知書の閲覧・ダウンロード

申請状況確認	ステータス	格付通知書
埼玉県	審査済	ダウンロード
加須市	審査済	ダウンロード
伊奈町	審査済	ダウンロード

※ 審査結果通知書はPDF形式です。御覧いただくにはAdobe Readerが必要です。Adobe Readerをお持ちでない場合は次にアクセスしてインストールしてください。

<http://www.adobe.co.jp/products/acrobat/readstep2.html>



(2) 登録内容を変更する場合

登録内容を変更する場合、変更申請を行ってください。変更申請の対象の確認や手続き等については「**変更申請の手引**」を御覧ください。

9 名簿登録後の注意事項

(1) 電子証明書の取得・利用者登録

システムを利用した「電子入札」や「電子見積り合わせ」に参加するには、電子証明書の取得と、利用者登録（電子証明書をシステムで利用する手続き）が必要です。詳しくは、県のホームページ（利用可能な電子証明書）を御覧ください。電子証明書について不明な点は、埼玉県電子入札ヘルプデスクへお問い合わせください。電話 048-830-2263（平日8:30～17:00）

(2) 変更申請が必要な事項

次の事項に変更があった場合は変更申請が必要です。詳しくは「変更申請の手引」を御覧ください。

- | | |
|-------------|-------------------------|
| ① 本社の商号・名称 | ② 代表者・代表者職名 |
| ③ 本社所在地 | ④ 契約者の商号・名称 |
| ⑤ 契約者・契約者職名 | ⑥ 契約者所在地 |
| ⑦ 資本金 | ⑧ 使用印鑑（ふじみ野市に登録がある場合のみ） |

(3) パスワードの管理

申請時に登録したパスワードの有効期限は2年間です。

パスワードを忘れた場合、パスワード再発行申請を行ってください。

(4) 報告が必要な事項

次の事項に該当した場合、速やかに埼玉県入札審査課審査担当へ連絡ください。

- ① 営業の休止、再開又は廃止をしたとき。
- ② 営業停止命令を受けたとき。
- ③ 個人事業主が死亡したとき。又は法人が解散したとき。
- ④ 地方自治法施行令第167条の4第1項（同令第167条の11第1項において準用する場合を含む。）の規定に該当する者となったとき。
- ⑤ 営業に関し必要な登録、免許、許可等が取消されたとき。
- ⑥ 官公需適格組合として申請した者が、その証明を受けられない者となったとき。
- ⑦ 埼玉県内で事故等を起こしたとき。
- ⑧ 独占禁止法の規定による告発、排除措置命令又は課徴金納付命令を受けたとき。
- ⑨ 役員、使用人等が法令に違反するなど不正行為により逮捕され、又は逮捕を経ないで公訴を提起されたとき。また監督行政庁から行政処分を受けたとき。

(5) 競争入札参加資格の取消し等

次の事項に該当した場合、各自治体の規定により、参加資格を取消し、又は入札参加停止の措置を行うことがあります。

- ① 地方自治法施行令第167条の4第1項（同令第167条の11第1項において準用する場合を含む。）の規定に該当する者となったとき。
- ② 次のいずれかに該当する者となったとき（不正の行為をした者を代理人、支配人、その他の使用人又は入札代理人として使用する者についても、同様とする。）。
 - ア 契約の履行に当たり、故意に工事若しくは製造を粗雑に行い、又は物件の品質若しくは数量に関して不正の行為をした者。
 - イ 競争入札又は競り売りにおいて、その公正な執行を妨げた者又は公正な価格の成立を害し、若しくは不正の利益を得るために連合した者。
 - ウ 落札者が契約を締結すること又は契約者が契約を履行することを妨げた者。
 - エ 地方自治法第234条の2第1項の規定による監督又は検査の実施に当たり職員の職務の執行を妨げた者。
 - オ 正当な理由がなく契約を履行しなかった者。
 - カ 契約により、契約の後に代価の額を確定する場合において、当該代価の請求を故意に虚偽の事実に基づき過大な額で行った者。
 - キ 上記により一般競争入札に参加できないこととされている者を契約の締結又は契約の履行に当たり代理人、支配人その他の使用人として使用した者。
 - ク その他契約の相手方として不相当と認められる者。
- ③ 営業に関し必要な登録、免許、許可等の取消しを受けたとき。
- ④ 電子申請又は提出書類等に故意に虚偽の事項の記録又は記載をしたとき。
- ⑤ 私的独占の禁止及び公正取引の確保に関する法律第3条又は第8条第1号の規定に違反して公正取引委員会から排除措置命令、課徴金納付命令又は告発を受けた場合で極めて悪質であると知事が認めるとき。
- ⑥ 刑法第96条の6第2項に規定する罪に係る被疑者として逮捕され、又は逮捕を経ずに起訴された場合で極めて悪質であると知事が認めるとき。
- ⑦ 暴力団員（暴力団員による不当な行為の防止等に関する法律第2条第6号に規定する暴力団員をいう。）がその事業活動を支配している場合その他暴力団員との関係が特に認められる場合であって、知事が不適合であると認めるとき。

10 提出書類一覧（新規申請用）

（1）必ず提出する書類

書類名	説明
受付票・データ登録確認	<ul style="list-style-type: none"> ・「競争入札参加資格申請受付システム」で申請データを送信すると、出力できるようになります。 必ず送信後のものを添付してください。 ・送信後にデータの修正はできません。誤りがあった場合は、出力されたデータ登録確認を赤字で見え消しし、正しい内容を記入して、送信してください。
確認書【様式1】	<ul style="list-style-type: none"> ・システムの入力データと相違ないか確認してください。
法人税（申告所得税及び復興特別所得税）、消費税及び地方消費税の納税証明書 法人の場合「その3の3」 個人の場合「その3の2」	<ul style="list-style-type: none"> ・申請日前3か月以内に交付されたもの。 ・税務署で発行（新設の場合も必要）。 ・未納の税額がない旨の記載があることが必要。 ・納税猶予の許可を受けていて猶予事由として新型コロナウイルスの記載がある場合はご相談ください。
（法人のみ） 決算書類（単独決算） ① 表紙（法人名、会計期間の記載のあるもの）② 貸借対照表 ③ 損益計算書	<ul style="list-style-type: none"> ・申請日直前1事業年度分。 ・申請日直前の決算書の期間が12か月に満たない場合、申請日直前2事業年度分。 ・企業グループ全体の連結決算ではなく、当該法人の単独決算が分かるものであること。
（個人のみ） 身分証明書	<ul style="list-style-type: none"> ・申請日前3か月以内に交付されたもの。 ・本籍の市区町村で発行。 ・運転免許証等の公的証明では代用できません。
（個人のみ） 所得税確定申告書の添付書類	<p>所得税確定申告書の添付書類のうち、次のいずれかの書類を添付すること。</p> <ul style="list-style-type: none"> ・青色申告者は所得税青色申告決算書（①表紙、②月別売上（収入金額）及び仕入金額、③貸借対照表） ・白色申告者は収支内訳書

(2) 申請の内容によって提出する書類

書類名	説明
委任状【様式2】	<p>«契約権限等を委任する場合»</p> <ul style="list-style-type: none"> ・システムの「契約者情報」と相違ないか確認してください。 ・押印は不要です。
営業許可書等	<p>«営業に許可等（登録、免許、許可等）が必要な営業品目を申請する場合»</p> <ul style="list-style-type: none"> ・許可等（申請日現在で有効な許可等）を受けていることを証明する書類
障害者雇用状況報告書	<p>«「障害者雇用状況」で「障害者雇用状況報告書を提出していて不足数なし」を登録申請する場合»</p> <ul style="list-style-type: none"> ・障害者雇用状況報告書の添付義務のある事業者（従業員40人以上）で障害者法定雇用率を達成している事業者 ・公共職業安定所（ハローワーク）に提出した直近の報告書
契約実績表 【様式自由 参考様式4】	<p>«申請日前、過去2年間に官公署との契約実績がある場合»</p> <ul style="list-style-type: none"> ・契約の相手方、契約年月日、契約金額（税込み）、契約名を記載してください。 ・提出した場合、電子申請の「過去2年間の官公署との契約実績」欄の入力は不要。
①ISO14001 認証取得登録証 ②エコアクション21 認証・登録証 ③埼玉エコアップ認証 ④埼玉県SDGsパートナー登録 ⑤埼玉県環境SDGs取組宣言企業 ⑥多様な働き方実践企業認定 ⑦パートナーシップ構築宣言企業 (いずれか一つ)	<p>«「環境配慮状況」を「配慮あり」で登録申請する場合»</p> <p>確認書【様式1】2枚目「5」の取得状況欄に○を記入してください。</p> <ul style="list-style-type: none"> ・①ISO14001、②エコアクション21の認証を取得している事業者は、いずれかの認証登録証のPDFを提出してください。 本社等で取得している場合も含む。 ・外国語版の場合、日本語訳文を付記又は添付すること。 ・③～⑦については、確認書【様式1】のみを提出してください。
ISO9001 認証取得登録証 (認証取得業務の範囲がわかる付属書を含む)	<p>«「ISO9001 登録状況」を「登録あり」で登録申請する場合»</p> <ul style="list-style-type: none"> ・認証取得業務が申請する業種に関連したものであること。 ・本社等で取得している場合も含む。 ・外国語版の場合、日本語訳文を付記又は添付すること。
行政書士委任状	<p>«行政書士による代理申請の場合»</p> <p>様式は自由です。委任範囲がわかるものをご提出ください。</p>
同意書【様式3】	<p>«個人事業者で、成年被後見人、被保佐人、被補助人又は未成年である場合に提出»</p> <ul style="list-style-type: none"> ・申請日前3か月以内に作成したものを。

(3) 申請自治体によって提出する書類

書類名	説明
市（町） 民税等納税関係書類	市町を登録する場合で、条件に該当する場合 ・ 提出書類の名称等は市町で異なります。 ・ 提出が不要な場合がありますので「10 自治体別提出書類早見表」を確認してください。
使用印鑑届【様式 5】	«ふじみ野市を登録する場合のみ必要» ・ 使用印鑑は、入札・見積り・契約等に使用する印を押印してください。
事業所の写真・案内図 【様式 6】	«上尾市、川口市、川越市、越谷市、さいたま市、秩父市、戸田市、富士見市、ふじみ野市を登録する場合» ・ 提出が不要な場合がありますので「10 自治体別提出書類早見表」を確認してください。

1 1 自治体別提出書類早見表

自治体名	書類名	説明
埼玉県	①【個人】 納税証明書 「個人住民税の納税証明書」	埼玉県に登録する場合で、埼玉県内に住所がある事業者※（県内に住所地がない場合は不要） ・申請日前3か月以内に交付されたもの。 ・住所地のある市町村で発行されたもの。 ・「現在において滞納（未納）の税額がないこと」の旨の記載があること。 ・滞納の税額がない旨の納税証明書を発行しない市町村の場合、直近の個人住民税の納税証明書又は非課税証明書
	納税証明書（県税 法人県民税・法 人事業税・個人事業税） （システム上で納税状況の照会につい て同意した場合、原則として、提出 は不要）	埼玉県に登録する場合で、埼玉県内に事業所（本社、 支社、支店等）がある事業者（法人・個人） ・納付後間もないなど、納税状況がシステムで確認で きないときは、申請者に納税証明書の提出を求めるこ とがあります。 ・県内で事業開始後の決算が未到来の場合、県税事務 所に提出した「法人の設立等報告書」（法人）、「事 業開業報告書」（個人）の写しを提出してください。
	提出書類については事前相談後にご 案内いたします （問合せ先） 埼玉県総務部入札審査課 審査担当 電話：048-830-5775	企業合併、分割、営業譲渡の場合（埼玉県に登録） ・合併、分割又は営業譲渡により事業を承継した場合 で、承継時の財務関係書類等による格付を希望する法 人は、事前にご相談ください。

自治体名	書類名	説明
上尾市	①【法人・個人】 事業所の写真・案内図 〔様式6〕 (市内・準市内事業者のみ)	申請する事業所が上尾市内にある場合 ・写真は、事業所全景写真（看板等、社名が確認できるもの）及び事業所内部が広範囲に写っているもの各1枚。案内図は、住宅地図等でも可。 ・写真は申請日前3か月以内に撮影されたもの。 ・カラーでスキャンをして提出してください。
	②【法人・個人】 市税に未納がないことの 証明書 (市内・準市内事業者のみ)	申請する事業所が上尾市内にある場合 ・市税に未納がないことの証明書（証明書発行センターで発行） ・直近1年分の納税証明で、申請日前3か月以内に交付されたもの。
	③【法人】 法人（設立・解散・異動 等）届出の「事業証明 書」 (市内・準市内事業者のみ)	申請する事業所が上尾市内にある場合 ・上尾市内の事業所が確認できる証明書（証明書発行センターで発行） ・証明書は申請日前3か月以内に交付されたもの。
	④【法人・個人】 事業所実態調査票 〔様式7〕 (市内・準市内事業者のみ)	申請する事業所が上尾市内にある場合 ・申請する事業所について記入すること。 ※この調査票に基づき、申請事業所に訪問調査する場合があります。
朝霞市	【法人】 法人市民税の 納税証明書 【個人】 個人市民税の 納税証明書 (システム上で納税状況 の照会について同意した 場合、原則として不要)	申請する事業所が朝霞市内にある場合 ・納税状況が確認できない場合、納税証明書の提出を求めることがあります。
春日部市	【法人・個人】 市税に未納がないことの 証明書 (システム上で納税状況 の照会について同意した 場合、原則として不要)	春日部市内に申請事業所（本店、支店、営業所等）がある場合 納税状況が確認できない場合、納税証明書の提出を求めることがあります。

自治体名	書類名	説明
加須市 ※当市の令和7・8年度入札参加資格者名簿は埼玉東部消防組合も使用しません。	【法人】 法人市民税の納税証明書 【個人】 個人市民税の納税証明書	申請事業所の所在地に関わらず、加須市内に事業所（本店、支店、営業所等）がある場合 ・直近1年分の納税証明で、申請日前3か月以内に交付されたもの。
川口市	①【法人・個人】 市税等の納税証明書 (システム上で納税状況の照会について同意した場合、原則として不要)	川口市内に申請事業所（本店、支店、営業所等）がある場合 納税状況が確認できない場合、納税証明書の提出を求められます。 【調査の対象となる税目等】 ・市民税（法人：法人市民税／個人事業者：個人市民税） ・特別徴収分の個人市民税 ・固定資産税（土地・家屋・償却資産） ・都市計画税 ・事業所税 ・軽自動車税 ・国民健康保険税（個人事業者のみ） ・使用料、違約金、損害賠償請求金等本市が保有する債権
	②【法人・個人】 事業所の写真・案内図 [様式6] (市内事業者のみ)	川口市内に申請事業所（本店、支店、営業所等）がある場合 ・写真は、事業所全景写真（看板等、社名が確認できるもの）及び事業所内部が広範囲に写っているもの各1枚。案内図は住宅地図等でも可。 ・写真はカラーでスキャンをして提出してください。

自治体名	書類名	説明
川越市	① 【法人・個人】 事業所の写真・案内図 〔様式6〕 (市内事業者のみ)	申請する事業所が川越市内にある場合 ・写真は、事業所全景写真（看板等、社名が確認できるもの）及び事業所内部が広範囲に写っているもの各1枚。案内図は住宅地図等でも可。 ・写真はカラーでスキャンをして提出してください。 ・申請日から3か月以内に撮影されたもの。
	② 【法人】 「法人設立（変更）等届出書」（川越市様式） (市内事業者のみ) (所在地変更の場合)	所在地変更後の所在地が川越市内にある場合 受理印（川越市市民税課）のあるものがが必要です。（電子申請で収受印が押されない場合は、届出内容画面を印刷したもの）
	③ 【法人・個人】 納税証明等申請書兼証明書<写し可> (市内事業者のみ) (川越市を追加登録する場合)	申請する事業所が川越市内にある場合 ・申請日前3か月以内のもの (発行:川越市収税課、各市民センター及び川越駅西口連絡所) ・川越市契約課のホームページにある市指定様式により証明を受けてください（川越市ホームページ> 産業・ビジネス > 入札・契約 > 入札参加資格等 > 登録・変更等 > 物品等入札参加資格審査用市指定様式（納税証明等申請書兼証明書））。 https://www.city.kawagoe.saitama.jp/sangyo/nyusatsu/1011949/1011956/1013870.html ・納税義務がある税目で未納がある場合、資格審査を受けることができません。 ・証明書の記入方法等は、川越市ホームページ掲載の市指定様式内の記入要領を参照してください。
北本市	【法人】 法人市民税の納税証明書 【個人】 個人市民税の納税証明書 (システム上で納税状況の照会について同意した場合、原則として不要)	【法人】 申請事業所の所在地に関わらず、北本市内に事業所（本店、支店、営業所等）がある場合 【個人】 申請者の住所が北本市内にある場合 ※納税状況が確認できない場合、納税証明書の提出を求めることがあります。 ※納税証明書を提出する場合は、直近1年分の納税証明で、申請日前3か月以内に交付されたもの。

自治体名	書類名	説明
行田市	<p>【法人】 法人市民税の納税証明書</p> <p>【個人】 個人市民税の納税証明書</p> <p>(システム上で納税状況の照会について同意した場合、原則として不要)</p>	<p>申請事業所の所在地に関わらず、行田市内に事業所（本店、支店、営業所等）がある場合</p> <p>・直近1年分の納税証明で、申請日前3か月以内に交付されたもの。</p>
久喜市	<p>【法人】 法人市民税の納税証明書</p> <p>【個人】 個人市民税の納税証明書</p> <p>※電子入札の対象案件を拡大しますので、電子入札の準備をお願いします。</p> <p>※当市の令和7・8年度競争入札参加資格者名簿は埼玉東部消防組合も使用します。</p>	<p>申請事業所の所在地に関わらず、久喜市内に事業所（本店、支店、営業所等）がある場合</p> <p>・直近1年分の納税証明で、申請日前3か月以内に交付されたもの。</p>
熊谷市	<p>【法人】 法人市民税の納税証明書</p> <p>【個人】 個人市民税の納税証明書</p>	<p>申請事業所の所在地に関わらず、熊谷市内に事業所（本店、支店、営業所等）がある場合</p> <p>・直近1年分の納税証明で、申請日前3か月以内に交付されたもの。</p>
鴻巣市	<p>【法人・個人】</p> <p>市税に未納税額のないことの証明書</p> <p>(システム上で納税状況の照会について同意した場合、原則として不要)</p> <p>※令和7年度から入札案件は電子入札の導入を予定しています。電子入札の準備をお願いします。</p>	<p>申請する事業所（本店、支店、営業所等）が鴻巣市内にある場合</p> <p>納税状況が確認できない場合、未納税額のないことの証明書の提出を求められることがあります。</p> <p>・申請日前3か月以内に交付されたもの。</p>

自治体名	書類名	説明
越谷市	①【法人・個人】 事業所の写真・案内図 〔様式6〕 (市内業者のみ)	①申請する事業所が越谷市内にある場合 ・写真は、事業所全景写真（看板等、社名が確認できるもの）及び事業所内部が広範囲に写っているもの各1枚。案内図は、住宅地図等でも可。 ・写真はカラーでスキャンをして提出してください。
	②【法人・個人】 市民税等の納税証明書 <写し可>	②申請する事業所（本店、支店、営業所等）が越谷市内にある場合 ・直近1年分の納税証明で、申請日前3か月以内に交付されたもの。
	③法人（設立・異動） 届出の「営業届出済証明書」<写し可> ※個人の場合不要です。	③申請する事業所（本店、支店、営業所等）が越谷市内にある場合 ・営業届出済証明書で、申請日前3か月以内に交付されたもの。

自治体名	書類名	説明
さいたま市 (問合せ先) さいたま市 契約課契約管 理係 電話：048- 829-1179 直接お問い合 わせくださ い。	①【法人・個人】 事業所の写真・案内図 〔様式6〕	受任者を置く事業所の所在地がさいたま市内にある場合のみ（本店は提出不要） ・写真は、事業所全景写真（看板等、社名が確認できるもの）及び事業所内部が広範囲に写っているもの各1枚。案内図は住宅地図等でも可。 ・写真はカラーでスキャンをして提出してください。
	②【法人・個人】 市民税の納税証明書 （システム上で納税状 況の照会について同意 した場合、原則として 不要）	申請事業所の所在地に関わらず、さいたま市内に事業所（本店、支店、営業所等）がある場合 納税状況が確認できない場合、納税証明書の提出を求めることがあります。 ・対象となる税目：【法人】法人市民税、【個人】個人市民税 ・納税猶予の許可を受けている場合はご相談ください。 ・地方税法第296条第1項第2号に該当し、かつ同法施行令第47条で定める収益事業がない法人の提出書類については、さいたま市契約課契約管理係までお問い合わせください。
	③個別情報報告書 〔様式8〕 ※<u>エクセル形式で提出</u> <u>してください。</u>	・以下のいずれかもしくは両方該当する場合は提出してください。 1：「建築物管理」のうち、「管理業務、運転業務、点検・検査業務」を申請する事業者 2：個人事業主で代表者がさいたま市内に住所を有する事業者または事業所の所在地がさいたま市内にある事業者

自治体名	書類名	説明
<p>さいたま市 (問合せ先) さいたま市 契約課契約管理係 電話：048-829-1179 直接お問い合わせください。</p>	<p>さいたま市の格付審査について</p> <p>※④～⑧は、格付審査に関する書類になります。格付審査の詳細については、さいたま市ホームページをご覧ください。</p> <p>(https://www.city.saitama.lg.jp/005/001/017/001/p036551.html)</p> <p>※⑨を提出する場合は、④～⑧は組合員のものではなく組合等のものを提出してください。さいたま市は組合等の書類のみ加点対象としています。また、障害者雇用についても組合等の状況のみ加点対象としています。</p> <p>※営業期間は「令和7年1月1日」を基準として算出します。</p> <p>※審査結果等については、格付審査の有無に関わらず全ての事業所に対して、書面でお知らせします。</p>	
	<p>④次世代育成支援対策推進法に基づく一般事業主行動計画策定・変更届（受理印のあるもの）又は基準適合一般事業主認定通知書（くるみん認定等）</p>	<p>建築物管理のうち、管理業務、運転業務、点検・検査業務を申請する場合のみ</p> <ul style="list-style-type: none"> 申請日現在、次のいずれかに該当する場合は提出してください。 <ol style="list-style-type: none"> 従業員100人以下の企業等 次世代育成支援対策推進法（平成15年法律第120号）に基づく一般事業主行動計画を策定し、同法第12条の規定による届出を労働局へ提出した又は同法第15条の2の規定による認定を受けている。 ※一般事業主行動計画策定・変更届のみでも加点対象となります。 従業員101人以上の企業等 同法第13条又は第15条の2の規定による認定を受けている。 ※一般事業主行動計画策定・変更届のみでは加点されません。基準適合一般事業主認定通知書（くるみん認定等）が必要となります。 ・詳細は、厚生労働省ホームページをご覧ください。 (https://www.mhlw.go.jp/general/seido/koyou/jisedai/index.html) ・一般事業主行動計画策定・変更届を提出する場合は、申請日現在、計画期間中である場合のみ対象です。 ・従業員数は、「一般事業主行動計画策定・変更届」記載の「常時雇用する労働者の数」で判断します。

自治体名	書類名	説明
さいたま市 (問合せ先) さいたま市 契約課契約管 理係 電話：048- 829-1179 直接お問い合わせ ください。	⑤女性の職業生活にお ける活躍の推進に関す る法律に基づく一般事 業主行動計画策定・変 更届（受理印のあるも の）又は基準適合一般 事業主認定通知書（え るばし認定等）	<p>建築物管理のうち、管理業務、運転業務、点検・検査業務を申請する場合のみ</p> <ul style="list-style-type: none"> ・申請日現在、次のいずれかに該当する場合は提出してください。 <p>(1) 従業員100人以下の企業等</p> <p>女性の職業生活における活躍の推進に関する法律（平成27年法律第64号）に基づく一般事業主行動計画を策定し、同法第8条の規定による届出を労働局へ提出した又は同法第12条の規定による認定を受けている。</p> <p>※一般事業主行動計画策定・変更届のみでも加点対象となります。</p> <p>(2) 従業員101人以上の企業等</p> <p>同法第9条又は第12条の規定による認定を受けている。</p> <p>※一般事業主行動計画策定・変更届のみでは加点されません。基準適合一般事業主認定通知書（えるばし認定等）が必要となります。</p> <ul style="list-style-type: none"> ・詳細は、厚生労働省ホームページをご覧ください。 https://www.mhlw.go.jp/stf/seisakunitsuite/bunya/0000091025.html <ul style="list-style-type: none"> ・一般事業主行動計画策定・変更届を提出する場合は、申請日現在、計画期間中である場合のみ対象です。 ・従業員数は、「一般事業主行動計画策定・変更届」記載の「常時雇用する労働者の数」で判断します。
	⑥以下のいずれかの書類 (1) さいたま市と締結している包括連携協定書 (2) さいたま市SDGs認証企業認証書 (3) さいたま市健康経営企業認定証 (4) さいたま健幸ネットワークに加入	<p>建築物管理のうち、管理業務、運転業務、点検・検査業務を申請する場合のみ</p> <ul style="list-style-type: none"> ・以下のいずれかに該当する場合は提出してください。 <p>(1) さいたま市と包括連携協定を締結している者</p> <p>(2) さいたま市SDGs認証企業として認証されている者</p> <p>(3) さいたま市健康経営企業として認定されている者</p> <p>(4) さいたま健幸ネットワークの提出書類はありません</p>
	⑦ISO9001認証取得登録証 (共通書類で申請業種に関連した登録証を提出する場合は不要)	<p>建築物管理のうち、管理業務、運転業務、点検・検査業務を申請する場合のみ</p> <ul style="list-style-type: none"> ・認証取得業務が申請業種に関連しないが、ISO9001を取得している場合は、提出してください。 <p>※さいたま市は認証範囲を問いません。</p>

自治体名	書類名	説明
さいたま市 (問合せ先) さいたま市 契約課契約管 理係 電話：048- 829-1179 直接お問い合わせ ください。	⑧ ISO14001 認証 取得登録証又はエコアク ション21 認証・登録証 (共通書類で提出する場 合は不要)	建築物管理のうち、管理業務、運転業務、点検・検査業務を申請 する場合のみ さいたま市が「環境配慮状況」で加点对象としているものは、 「ISO14001 又はエコアクション21」のみとなります。加点を希 望される場合は、共通書類で「ISO14001 認証取得登録証 又はエコアクション21 認証・登録証」を提出してください。
	⑨ 組合員名簿及び役員名 簿 (任意様式)	中小企業等協同組合法 (昭和24年法律第181号) に基づく中 小企業等協同組合及び、中小企業団体の組織に関する法律 (昭和 32年法律第185号) に基づく中小企業団体等に該当する場合 のみ ・申請日現在の名簿を提出してください。 ・組合員名簿には、全組合員名、その代表者氏名及び営業所所在 地を記入してください。 ・役員名簿には、役員氏名、役職名及び所属事業者名を記入して ください。
	⑩ (該当する場合のみ) 【法人】履歴事項全部証 明書又は現在事項全部証 明書 【個人】身分 (元) 証明 書及び登記されていない ことの証明書	有限責任事業組合 (LLP) に該当する場合のみ 全組合員分の書類を提出してください。
	⑪ (該当する場合のみ) 法人税 (申告所得税及び 復興特別所得税)、消費 税及び地方消費税の納税 証明書 【法人】「その3の3」 【個人】「その3の2」	有限責任事業組合 (LLP) に該当する場合のみ 全組合員分の書類を提出してください。
	⑫ (該当する場合のみ) 納税状況等照会同意書	有限責任事業組合 (LLP) に該当する場合のみ ・申請事業所の所在地に関わらず、さいたま市内に事業所 (本 店、支店、営業所等) を有する組合員がいる場合は、書類を提出 してください。 ・該当する場合は、さいたま市契約課契約管理係までお問い合わせ ください。

自治体名	書類名	説明
さいたま市	<p>⑬ <u>承継の提出書類について</u> <u>は</u>下記にてご案内いたします。 <u>(承継についての問合せ先)</u> 埼玉県総務部入札審査課 審査担当（物品） 電話：048-830-5775</p>	<p>企業合併、分割、営業譲渡の場合（さいたま市に建築物管理のうち、管理業務、運転業務、点検・検査業務を申請）</p> <ul style="list-style-type: none"> ・合併、分割又は営業譲渡により事業を承継した場合で、承継時の財務関係書類等による格付を希望する法人は、事前に問合せ先にご相談ください。

自治体名	書類名	説明
坂戸市 ※原則、電子入札で執行します。電子入札の準備をお願いします。	①【法人】法人市民税の納税証明書 【個人】個人市民税の納税証明書	申請する事業所（本店、支店、営業所等）が坂戸市内にある場合 ・直近1年分の納税証明で、申請日前3か月以内に交付されたもの。
	②【法人・個人】上記に併せて徴収猶予通知書（該当する場合のみ）	上記納税について新型コロナウイルス感染症の影響による徴収猶予の適用を受け、納税証明書に未納額がある場合（坂戸市発行の「徴収猶予通知書」（写し）及び新型コロナウイルス感染症の影響による徴収の猶予であることがわかる書類も併せて添付）。
その他留意事項 【所在地区分】 坂戸市の所在地区分は下記のとおりとなります。 (1)市内…申請事業所（本社、本店）が坂戸市内に所在する者 (2)準市内…申請事業所（本社、本店以外の支店、営業所等）が坂戸市内に所在する者 (3)近隣…申請事業所が川越市、東松山市、鶴ヶ島市、日高市、毛呂山町、越生町、川島町、鳩山町に所在する者 (4)県内…申請事業所が前記(1)、(2)、(3)以外の埼玉県内に所在する者 (5)県外…申請事業所が埼玉県外に所在する者 【坂戸地区衛生組合への申請について】 令和7・8年度の坂戸市競争入札参加資格者名簿は、坂戸地区衛生組合と共用しています。そのため、坂戸地区衛生組合が発注する競争入札又は随意契約（見積り）に参加を希望する事業者は、坂戸市への競争入札参加資格審査申請が必要となりますのでご注意ください。		
狭山市	【法人・個人】 滞納なし証明書	【法人】 申請事業所の所在地に関わらず、狭山市内に事業所（本店、支店、営業所等）がある場合 【個人】 申請者の住所が狭山市内にある場合 ・申請日前3か月以内に交付されたもの。
志木市	【法人】 法人市民税の納税証明書 【個人】 個人市民税の納税証明書	申請事業所の所在地に関わらず、志木市内に事業所（本店、支店、営業所等）がある場合 ・直近1年分の納税証明で、申請日前3か月以内に交付されたもの。

自治体名	書類名	説明
白岡市 ※当市の令和7・8年度競争入札参加資格者名簿は埼玉東部消防組合も使用します。	【法人】 法人市民税の納税証明書 【個人】 個人市民税の納税証明書 (システム上で納税状況の照会について同意した場合、原則として不要)	申請事業所の所在地に関わらず、白岡市内に事業所（本店、支店、営業所等）がある場合 ・直近1年分の納税証明で、申請日前3か月以内に交付されたもの。
秩父市	①【法人・個人】 市税の未納税額のないことの証明書（写し可） (システム上で納税状況の照会について同意した場合、原則として不要)	申請事業所の所在地に関わらず、秩父市内に事業所（本店、支店、営業所等）がある場合 ・秩父市が発行したもので申請日前3か月以内に交付されたもの。 ・納税状況が確認できない場合、証明書の提出を求められます。 ※ただし、システム上で納税状況の照会について同意していても、 市外の事業者 で秩父市に納税義務がある場合は、「市税の未納税額のないことの証明書」を提出してください。（申請事業所以外（本店や他事業所）で秩父市に納税義務のある場合も含む）
	②【法人・個人】 事業所の写真・案内図 〔様式6〕 (準市内事業者のみ)	本店が秩父市外にあり、委任先の事業所が秩父市内にある事業者（準市内事業者）のみ提出してください。 ・写真は、事業所全景写真（看板等、社名が確認できるもの）及び事業所内部が広範囲に写っているもの各1枚。案内図は住宅地図等でも可。 ・写真はカラーでスキャンをして提出してください。
	③【法人・個人】 事業所実態調査票 〔様式9〕 (準市内事業者のみ)	本店が秩父市外にあり、委任先の事業所が秩父市内にある事業者（準市内事業者）のみ提出してください。 ・申請する事業所について記入すること。 ※この調査票に基づき、申請事業所に訪問調査する場合があります。
所沢市	【法人・個人】 市民税の納税証明書 (システム上で納税状況の照会について同意した場合、原則として不要)	【法人】 申請事業所の所在地に関わらず、所沢市内に事業所（本店、支店、営業所等）がある場合 【個人】 申請者の住所が所沢市内にある場合 ※納税状況が確認できない場合、納税証明書の提出を求められます。

自治体名	書類名	説明
戸田市	①【法人・個人】 市税完納証明書（写し 可）	申請する事業所の所在地が戸田市内にある場合 ・戸田市が申請日前3か月以内に発行したものの。 （窓口：2階収納推進課）
	②【法人・個人】 事業所の写真・案内図 〔様式6〕	申請する事業所の所在地が戸田市内にある場合（本店、本社の場 合は提出不要） ・写真は、事業所全景写真（看板等、社名が確認できるもの）及 び事業所内部が広範囲に写っているものを各1枚添付してくださ い。 ・白黒写真は不可とします。 ・案内図は、目印となる道路・建物・店舗等を含めて記載してく ださい。
蓮田市	【法人】 法人市民税の 納税証明書 【個人】 個人市民税の 納税証明書	申請事業所の所在地に関わらず、蓮田市内に事業所（本店、支 店、営業所等）がある場合 ・直近1年分の納税証明で、申請日前3か月以内に交付されたも の。
羽生市 ※令和7年度か ら入札案件は電 子入札の導入を 予定していま す。電子入札の 準備をお願いし ます。	【法人】 法人市民税の 納税証明書 【個人】 個人市民税の 納税証明書	申請事業所の所在地に関わらず、羽生市内に事業所（本店、支 店、営業所等）がある場合 ・直近1年分の納税証明で、申請日前3か月以内に交付されたも の。

自治体名	書類名	説明
東松山市	<p>【法人・個人】 市税等の納税証明書</p>	<p>【法人の場合】 申請事業所の所在地に関わらず、東松山市に対して、法人名義で「法人市民税、個人住民税（特別徴収）、固定資産税・都市計画税、軽自動車税」の納税義務がある場合 申請日前3か月以内に発行した納税証明書を添付してください。 法人市民税については、直近1年分 個人住民税（特別徴収）、固定資産税・都市計画税、軽自動車税については、当該年度分 ※ 法人設立後又は市内に営業所等を構えて間もなく、証明書が出ない場合は、法人の異動届出書（受付印のあるもの）の写しを提出してください。</p> <p>【個人の場合】 ・申請事業所の所在地に関わらず、東松山市に対して、個人名義で「個人住民税、固定資産税・都市計画税、軽自動車税、国民健康保険税」の納税義務がある場合 申請日前3か月以内に発行した当該年度分の納税証明書を添付してください。</p>
日高市	<p>【法人・個人】 市税納税証明書 <写し可></p>	<p>申請事業所の所在地に関わらず、日高市内に事業所（本店/支店/営業所等）がある事業者の場合</p> <ul style="list-style-type: none"> ・申請日前3か月以内に市（税務課）が発行したもの。 ・日高市管財課のホームページにある市指定様式により税務課にて証明を受けてください。（日高市ホームページ>組織から探す>管財課>契約検査担当>ビジネス・産業>競争入札参加資格関係） ・法人市民税に関し、法人設立後又は営業所等を構えて、申告期限を迎えていないため証明が出ない場合は、税務課收受印のある法人設立届出書（設立/設置）の写しを提出してください。

自治体名	書類名	説明
深谷市	①【法人・個人】 市税に滞納がないことの 証明書 (システム上で納税状況 の照会について同意した 場合、原則として不要)	【法人】申請事業所の所在地に関わらず、深谷市内に事業所（本 店、支店、営業所等）がある場合 【個人】申請者の住所が深谷市内にある場合 ・申請日前3か月以内に交付されたもの。
	②【法人・個人】 徴収猶予許可通知書	上記納税について新型コロナウイルス感染症の影響等による特例 猶予の適用を受け、納税証明書に未納額がある場合 深谷市が発行した「徴収猶予許可通知書」も併せて添付してくだ さい。
富士見市	①【法人】 法人市民税 の納税証明書 【個人】 個人市民税 の納税証明書 (システム上で納税状況 の照会について同意した 場合、原則として不要)	申請事業所の所在地に関わらず、富士見市内に事業所（本店、支 店、営業所等）がある場合 ・納税状況が確認できない場合、納税証明書の提出を求めること があります。
	②【法人・個人】 事業所の写真・案内図 〔様式6〕 (市内事業者のみ)	申請する事業所が富士見市内にある場合 ・写真は、事業所全景写真（看板等、社名が確認できるもの）及 び事業所内部が広範囲に写っているもの各1枚。案内図は住宅地 図等でも可。
ふじみ野 市	①【法人】 法人市民税 の納税証明書 【個人】 個人市民税 の納税証明書	申請事業所の所在地に関わらず、ふじみ野市内に事業所（本店、 支店、営業所等）がある場合 ・直近1年分の納税証明で、申請日前3か月以内に交付されたも の。
	②使用印鑑届〔様式5〕	ふじみ野市に申請する全申請者が提出してください。
	③【法人・個人】 事業所の写真・案内図 〔様式6〕 (市内事業者のみ)	申請する事業所がふじみ野市内にある場合 ・写真は、事業所全景写真（看板等、社名が確認できるもの）及 び事業所内部が広範囲に写っているもの各1枚。案内図は、住宅 地図等でも可。

自治体名	書類名	説明
本庄市 ※令和7年度から入札案件は電子入札の導入を予定しています。電子入札の準備をお願いします。	市税に滞納がないことの 証明書（完納証明書） （システム上で納税状況 の照会について同意した 場合、原則として不要）	【法人】 申請事業所の所在地に関わらず、本庄市内に事業所（本店、支店、営業所等）がある場合 【個人】 申請者の住所が本庄市内にある場合 ※納税状況が確認できない場合、納税証明書の提出を求められます。 ※令和7年9月16日（火）から、「市税に滞納がない証明書」の名称が、「完納証明書」に変更となります。
三郷市	【法人】 法人市民税の 納税証明書 【個人】 個人市民税の 納税証明書	申請事業所の所在地に関わらず、三郷市内に事業所（本店、支店、営業所等）がある場合。 ・直近1年分の納税証明で、申請日前3か月以内に交付されたもの。
吉川市	市民税の納税証明書 （システム上で納税状況 の照会について同意した 場合、原則として不要）	納税状況が確認できない場合、納税証明書の提出を求められます。

自治体名	書類名	説明
伊奈町	【法人】 法人町民税の納税証明書	申請事業所の所在地に関わらず、伊奈町内に事業所（本店、支店、営業所等）がある場合
	【個人】 個人町民税の納税証明書 (システム上で納税状況の照会について同意した場合、原則として不要)	納税状況が確認できない場合、納税証明書の提出を求めることがあります。
小鹿野町	① 町民税の納税証明書 (システム上で納税状況の照会について同意した場合、原則として不要)	納税状況が確認できない場合、納税証明書の提出を求めることがあります。
	② 履歴事項全部証明書	・申請日前3か月以内の発行したもの
神川町	町民税の納税証明書 (システム上で納税状況の照会について同意した場合、原則として不要)	納税状況が確認できない場合、納税証明書の提出を求めることがあります。
上里町	町民税の納税証明書 (システム上で納税状況の照会について同意した場合、原則として不要)	納税状況が確認できない場合、納税証明書の提出を求めることがあります。
川島町	【法人】 法人町民税の納税証明書 【個人】 個人町民税の納税証明書	申請事業所の所在地に関わらず、川島町内に事業所（本店、支店、営業所等）がある場合 ・直近1年分の納税証明で、申請日前3か月以内に交付されたもの。
長瀬町	① 町民税の納税証明書 (システム上で納税状況の照会について同意した場合、原則として不要)	納税状況が確認できない場合、納税証明書の提出を求めることがあります。
	② 履歴事項全部証明書	・申請日前3か月以内の発行したもの
鳩山町	町民税の納税証明書 (システム上で納税状況の照会について同意した場合、原則として不要)	納税状況が確認できない場合、納税証明書の提出を求めることがあります。

自治体名	書類名	説明
美里町 ※令和7年度から電子入札に移行しましたので電子入札の手続きをお願いします。	【法人】 法人町民税の納税証明書 【個人】 個人町民税の納税証明書	申請事業所の所在地に関わらず、美里町内に事業所（本店、支店、営業所等）がある場合 ・直近1年分の納税証明で、申請日前3か月以内に交付されたもの。
皆野町	町民税の納税証明書 (システム上で納税状況の照会について同意した場合、原則として不要)	納税状況が確認できない場合、納税証明書の提出を求められます。
三芳町	町民税の納税証明書 (システム上で納税状況の照会について同意した場合、原則として不要)	納税状況が確認できない場合、納税証明書の提出を求められます。
毛呂山町	町民税の納税証明書 (システム上で納税状況の照会について同意した場合、原則として不要)	納税状況が確認できない場合、納税証明書の提出を求められます。
横瀬町 ※令和7年度から入札案件は電子入札の導入を予定しています。電子入札の準備をお願いします。	【法人】 法人町民税の納税証明書 【個人】 個人町民税の納税証明書	申請事業所の所在地に関わらず、横瀬町内に事業所（本店、支店、営業所等）がある場合 ・直近1年分の納税証明で、申請日前3か月以内に交付されたもの。
吉見町	町民税の納税証明書 (システム上で納税状況の照会について同意した場合、原則として不要)	納税状況が確認できない場合、納税証明書の提出を求められます。
寄居町	【法人】 法人町民税の納税証明書 【個人】 個人町民税の納税証明書	申請事業所の所在地に関わらず、寄居町内に事業所（本店、支店、営業所等）がある場合 ・直近1年分の納税証明で、申請日前3か月以内に交付されたもの。

物品等競争入札参加資格審査 問い合わせ先

共同受付参加自治体

自治体名	担当課	電話番号
埼玉県	入札審査課審査担当	048-830-5775
上尾市	契約検査課契約担当	048-775-5116
朝霞市	契約検査課入札契約係	048-463-2488
春日部市	契約課契約担当	048-736-1128
加須市	管理契約課管理契約担当	0480-62-1111 (内線394)
川口市	理財部 契約課 物品契約係	048-258-1235
川越市	契約課物品担当	049-224-5632
北本市	財政課契約・検査担当	048-594-5513
行田市	契約検査課契約担当	048-556-1111 (内線213)
久喜市	財政課契約係	0480-22-1111
熊谷市	契約課総務係	048-524-1111 (内線511)
鴻巣市	契約検査課	048-541-9255
越谷市	契約課	048-963-9131
さいたま市	契約課契約管理係	048-829-1179
坂戸市	財政課契約検査係	049-283-1331 (内線246)
狭山市	契約検査課	04-2936-9887
志木市	行政管理課 文書統計・発注管財グループ	048-473-1112
白岡市	財政課工事検査室	0480-31-9053 (直通)
秩父市	契約課	0494-25-5216
所沢市	契約課物品契約グループ	04-2998-9058
戸田市	管財入札課入札担当	048-291-8246
蓮田市	契約財政課	048-768-3111 (内線281)
羽生市	契約検査課	048-561-1121 (内線324)
東松山市	契約検査課契約担当	0493-21-1445
日高市	管財課契約検査担当	042-989-2111 (内線1805・1806)
深谷市	契約検査課契約係	048-574-6634
富士見市	総務課契約検査グループ	049-252-7130
ふじみ野市	契約・法務課契約・検査係	049-262-9010
本庄市	財政課契約検査係	0495-25-1165
三郷市	契約課	048-930-7767
吉川市	財政課	048-982-5966

自治体名	担当課	電話番号
伊奈町	総務課	048-721-2111
小鹿野町	総合政策課契約担当	0494-75-4196
神川町	総務課	0495-77-2114
上里町	総務課管財契約係	0495-35-1234 (直)
川島町	政策推進課	049-299-1752
長瀬町	企画財政課	0494-66-3111 (内線222)
鳩山町	政策財政課	049-296-1212
美里町	総合政策課	0495-76-1114
皆野町	総務課情報管財担当	0494-62-1231 (直)
三芳町	施設マネジメント課 管財契約担当	049-258-0019 (内線452)
毛呂山町	管財課管財係	049-295-2112 (内線541)
横瀬町	まち経営課	0494-25-0112
吉見町	総合政策課	0493-54-1516
寄居町	企画財政課管財契約班	048-581-2121(内線322・324)

【巻末資料1】 業種表・営業品目一覧

1 販売、2 賃貸			
販売	賃貸	営業品目(小分類)	営業許可
01 OA機器・用品			
1	<input type="checkbox"/>	- CADソフトウェア	不要
2	<input type="checkbox"/>	OA用品	
3	<input type="checkbox"/>	OA機器 (パソコン除く)	
4	<input type="checkbox"/>	- ソフトウェア	
5	<input type="checkbox"/>	- トナーカートリッジ	
6	<input type="checkbox"/>	パソコン (付属品含む)	
7	<input type="checkbox"/>	パソコンシステム (配線工事を伴うもの)	
8	<input type="checkbox"/>	プロッタ	
9	<input type="checkbox"/>	磁気カードリーダー	
10	<input type="checkbox"/>	- 電子印鑑	
11	<input type="checkbox"/>	汎用コンピュータ	
02 文具・事務機器・用品			
1	<input type="checkbox"/>	印刷用機器類	不要
2	<input type="checkbox"/>	- 印刷用消耗品	
3	<input type="checkbox"/>	- ゴム印	
4	<input type="checkbox"/>	- シール・ステッカー	
5	<input type="checkbox"/>	事務用機器類	
6	<input type="checkbox"/>	設計製図用機器類	
7	<input type="checkbox"/>	- 単票伝票・連続伝票	
8	<input type="checkbox"/>	- 文房具	
9	<input type="checkbox"/>	- マスターペーパー	
10	<input type="checkbox"/>	- 窓空き封筒	
11	<input type="checkbox"/>	- レントゲン袋	
12	<input type="checkbox"/>	- 印鑑	
13	<input type="checkbox"/>	- 漢字プリンタ用応用紙	
14	<input type="checkbox"/>	看板印刷用大型プリンター	
15	<input type="checkbox"/>	- 中質紙	
16	<input type="checkbox"/>	- 電子複写機用紙	
17	<input type="checkbox"/>	- 板目紙	
18	<input type="checkbox"/>	- 封筒類 (窓空き封筒を除く)	
19	<input type="checkbox"/>	- 保存箱	
20	<input type="checkbox"/>	- 包装紙	
21	<input type="checkbox"/>	- その他和洋紙・紙加工品	
03 書籍			
1	<input type="checkbox"/>	電子媒体書籍	不要
2	<input type="checkbox"/>	地図	
3	<input type="checkbox"/>	医学書	
4	<input type="checkbox"/>	住宅地図	
5	<input type="checkbox"/>	書籍全般	
6	<input type="checkbox"/>	地形図	
7	<input type="checkbox"/>	地質図	
04 家具			
1	<input type="checkbox"/>	鋼製家具類	不要
2	<input type="checkbox"/>	木製家具類	
3	<input type="checkbox"/>	移動棚	
4	<input type="checkbox"/>	学校用家具 (鋼製類)	
5	<input type="checkbox"/>	学校用家具 (木製類)	
6	<input type="checkbox"/>	作業台	
7	<input type="checkbox"/>	書庫	
8	<input type="checkbox"/>	図書室用家具 (鋼製類)	
9	<input type="checkbox"/>	図書室用家具 (木製類)	
10	<input type="checkbox"/>	展示用家具 (ショーケースなど)	

※「営業許可」欄が「必要」の業種を登録する場合、営業許可の提出が必要です。
 (注1)については、販売数量によって届出が不要の場合があります。
 (注2)については、品目によって許可・届出が不要の場合があります。

05 室内装備品 (屋内装飾品)			
1	<input type="checkbox"/>	カーテン	不要
2	<input type="checkbox"/>	カーペット	
3	<input type="checkbox"/>	ブラインド・スクリーン	
4	<input type="checkbox"/>	暗幕	
5	<input type="checkbox"/>	玄関マット等	
6	<input type="checkbox"/>	紅白幕	
7	<input type="checkbox"/>	畳 (柔道畳を除く)	
8	<input type="checkbox"/>	その他室内装備品 (屋内装飾品)	
06 厨房機器			
1	<input type="checkbox"/>	ガスレンジ・ガステーブル	不要
2	<input type="checkbox"/>	コンベクションオーブン	
3	<input type="checkbox"/>	陳列ケース (冷凍・冷蔵を含む)	
4	<input type="checkbox"/>	温水ボイラー	
5	<input type="checkbox"/>	給茶器	
6	<input type="checkbox"/>	浄水器	
7	<input type="checkbox"/>	食器類	
8	<input type="checkbox"/>	食材棚	
9	<input type="checkbox"/>	生ゴミ処理機	
10	<input type="checkbox"/>	製氷器	
11	<input type="checkbox"/>	茶道具	
12	<input type="checkbox"/>	調理台	
13	<input type="checkbox"/>	湯沸器	
14	<input type="checkbox"/>	配膳卓	
15	<input type="checkbox"/>	流し台	
16	<input type="checkbox"/>	その他一般用調理器具	
17	<input type="checkbox"/>	その他業務用厨房機器	
07 建具			
1	<input type="checkbox"/>	- サッシ	不要
2	<input type="checkbox"/>	- ドア	
3	<input type="checkbox"/>	- ふすま	
4	<input type="checkbox"/>	- 雨戸	
5	<input type="checkbox"/>	各種シャッター	
6	<input type="checkbox"/>	- 戸	
7	<input type="checkbox"/>	- 障子	
8	<input type="checkbox"/>	- 網戸	
9	<input type="checkbox"/>	- その他建具	
08 舞台装置			
1	<input type="checkbox"/>	演台	不要
2	<input type="checkbox"/>	舞台照明 (調光器含む)	
3	<input type="checkbox"/>	舞台道具 (大道具・小道具)	
4	<input type="checkbox"/>	舞台幕	
5	<input type="checkbox"/>	緞帳	
6	<input type="checkbox"/>	その他舞台装置	
09 寝具類			
1	<input type="checkbox"/>	ふとん類	不要
2	<input type="checkbox"/>	ベッド (介護、医療用は含まず)	
3	<input type="checkbox"/>	乳幼児用ベッド (介護、医療用は含まず)	
4	<input type="checkbox"/>	その他寝具類	

販売	賃貸	営業品目(小分類)	営業許可
10 車輛・船舶・バイク・自転車			
1	<input type="checkbox"/>	乗用自動車	不要
2	<input type="checkbox"/>	ハイブリッド自動車	
3	<input type="checkbox"/>	電気自動車	
4	<input type="checkbox"/>	天然ガス自動車	
5	<input type="checkbox"/>	貨物自動車	
6	<input type="checkbox"/>	福祉車両(リフト車他)	
7	<input type="checkbox"/>	消防車両(ポンプ車・救助工作車・救急車他)	
8	<input type="checkbox"/>	タンクローリー	
9	<input type="checkbox"/>	トラック(クレーン車・ダンプ車含む)	
10	<input type="checkbox"/>	トレーラー	
11	<input type="checkbox"/>	バス(マイクロバス含む)	
12	<input type="checkbox"/>	バス(福祉・身障者用)	
13	<input type="checkbox"/>	改造車	
14	<input type="checkbox"/>	自転車(電動アシスト自転車含む)	
15	<input type="checkbox"/>	バイク	
16	<input type="checkbox"/>	コンテナ	
17	<input type="checkbox"/>	自動発艇機	
18	<input type="checkbox"/>	手動発艇機	
19	<input type="checkbox"/>	ボート(救難用を含む)	
20	<input type="checkbox"/>	ヨット	
21	<input type="checkbox"/>	船	
22	<input type="checkbox"/>	船外機	
23	<input type="checkbox"/>	電動カート	
24	<input type="checkbox"/>	浮標(ブイ)	
25	<input type="checkbox"/>	その他自動車	
26	<input type="checkbox"/>	その他船・ボート関連品	
11 自動車用品			
1	<input type="checkbox"/>	自動車用品	不要
2	<input type="checkbox"/>	微粒子除去装置(DPF)	
3	<input type="checkbox"/>	補修部品(トラック・バス)	
4	<input type="checkbox"/>	補修部品(架装)	
12 燃料類			
1	<input type="checkbox"/>	ガソリン	※必要(注1)
2	<input type="checkbox"/>	軽油	
3	<input type="checkbox"/>	灯油	
4	<input type="checkbox"/>	重油	
5	<input type="checkbox"/>	ジェット燃料	
6	<input type="checkbox"/>	ペレット	
7	<input type="checkbox"/>	液化石油ガス・都市ガス	
8	<input type="checkbox"/>	石炭製品	
9	<input type="checkbox"/>	その他燃料類(豆炭・練炭など)	
10	<input type="checkbox"/>	電力	

※「営業許可」欄が「必要」の業種を登録する場合、営業許可等の提出が必要です。
(注1)については、販売数量によって届出が不要の場合があります。
(注2)については、品目によって許可・届出が不要の場合があります。

13 医療機器			
1	<input type="checkbox"/>	健康診断用測定検査機器	※必要(注2)
2	<input type="checkbox"/>	救急・予防処置用機器	
3	<input type="checkbox"/>	医療用一般設置機器	
4	<input type="checkbox"/>	手術室設備機器類	
5	<input type="checkbox"/>	医療用画像診断装置	
6	<input type="checkbox"/>	生理機能検査測定装置	
7	<input type="checkbox"/>	検体検査用機器類	
8	<input type="checkbox"/>	内臓機能等検査測定機器類	
9	<input type="checkbox"/>	歯科用診療機器	
10	<input type="checkbox"/>	眼科用診療機器	
11	<input type="checkbox"/>	耳鼻咽喉科用診療機器	
12	<input type="checkbox"/>	産婦人科用診療機器	
13	<input type="checkbox"/>	身体機能・感覚機能測定評価機器類	
14	<input type="checkbox"/>	知覚神経及び心理学診察等機器類	
15	<input type="checkbox"/>	適正検査器・知能テスト	
16	<input type="checkbox"/>	物理療法用機器類	
17	<input type="checkbox"/>	運動療法用機器類	
18	<input type="checkbox"/>	作業療法用機器類	
19	<input type="checkbox"/>	義肢装具、補装具類	
20	<input type="checkbox"/>	調剤関連機器類	
21	<input type="checkbox"/>	医薬品注入器	
22	<input type="checkbox"/>	医療用消耗品類	
23	<input type="checkbox"/>	衛生材料類	
14 医療用薬品			
1	<input type="checkbox"/>	医療用医薬品	※必要
2	<input type="checkbox"/>	一般用医薬品	
3	<input type="checkbox"/>	医療用ガス	不要
4	<input type="checkbox"/>	救急セット	
15 介護機器			
1	<input type="checkbox"/>	車椅子	不要
2	<input type="checkbox"/>	車椅子(スポーツ用)	
3	<input type="checkbox"/>	車椅子入浴装置	
4	<input type="checkbox"/>	移動補助機器	
5	<input type="checkbox"/>	手すり	
6	<input type="checkbox"/>	昇降キッチン	
7	<input type="checkbox"/>	段差解消機	
8	<input type="checkbox"/>	床ずれ予防用品	
9	<input type="checkbox"/>	入浴介護機器	
10	<input type="checkbox"/>	トイレ介護機器	
11	<input type="checkbox"/>	食事補助機器	
12	<input type="checkbox"/>	コミュニケーション機器	
13	<input type="checkbox"/>	視覚障害者用機器類	
14	<input type="checkbox"/>	日常生活介護機器類	
15	<input type="checkbox"/>	生活介護用品	
16	<input type="checkbox"/>	育児関連機器類	
17	<input type="checkbox"/>	介護・医療用ベッド、周辺用品	
18	<input type="checkbox"/>	リハビリテーション機器	
19	<input type="checkbox"/>	音声案内板・触知板	
20	<input type="checkbox"/>	会話補助機器類	
21	<input type="checkbox"/>	その他介護機器	
16 測量機器			
1	<input type="checkbox"/>	トータルステーションシステム	不要
2	<input type="checkbox"/>	光波距離計	
3	<input type="checkbox"/>	水平器	
4	<input type="checkbox"/>	その他測量機器	

販売	賃貸	営業品目(小分類)	営業許可
17 理化学機器			不要
<input type="checkbox"/>	<input type="checkbox"/>	PH計	
<input type="checkbox"/>	<input type="checkbox"/>	エアサンプラー	
<input type="checkbox"/>	<input type="checkbox"/>	オシロスコープ	
<input type="checkbox"/>	<input type="checkbox"/>	クリーンルーム・クリーンベンチ	
<input type="checkbox"/>	<input type="checkbox"/>	ゴムプラスチック自動比重計	
<input type="checkbox"/>	<input type="checkbox"/>	清浄度検査機器	
<input type="checkbox"/>	<input type="checkbox"/>	データレコーダ	
<input type="checkbox"/>	<input type="checkbox"/>	デジタル騒音計	
<input type="checkbox"/>	<input type="checkbox"/>	ドラフトチャンバー	
<input type="checkbox"/>	<input type="checkbox"/>	マイクロプレートリーダー	
<input type="checkbox"/>	<input type="checkbox"/>	マイクロトーム	
<input type="checkbox"/>	<input type="checkbox"/>	滅菌器・無菌器・滅菌器	
<input type="checkbox"/>	<input type="checkbox"/>	圧力計	
<input type="checkbox"/>	<input type="checkbox"/>	安全キャビネット	
<input type="checkbox"/>	<input type="checkbox"/>	遺伝子解析装置	
<input type="checkbox"/>	<input type="checkbox"/>	引張り・せん断試験機	
<input type="checkbox"/>	<input type="checkbox"/>	遠心分離器	
<input type="checkbox"/>	<input type="checkbox"/>	遠心粉碎機	
<input type="checkbox"/>	<input type="checkbox"/>	温湿度記録計	
<input type="checkbox"/>	<input type="checkbox"/>	気象観測装置(風向風速計など)	
<input type="checkbox"/>	<input type="checkbox"/>	牛、豚、肉質分析装置	
<input type="checkbox"/>	<input type="checkbox"/>	金属探知機	
<input type="checkbox"/>	<input type="checkbox"/>	計量器検査機器	
<input type="checkbox"/>	<input type="checkbox"/>	元素抽出・分析装置(クロマトグラフなど)	
<input type="checkbox"/>	<input type="checkbox"/>	光度計(分光・吸光など)	
<input type="checkbox"/>	<input type="checkbox"/>	恒温恒湿器(インキュベータ)	
<input type="checkbox"/>	<input type="checkbox"/>	恒温槽	
<input type="checkbox"/>	<input type="checkbox"/>	硬度計	
<input type="checkbox"/>	<input type="checkbox"/>	採水器	
<input type="checkbox"/>	<input type="checkbox"/>	酸性雨自動分析装置	
<input type="checkbox"/>	<input type="checkbox"/>	実験台(作業台、流し台を含む)	
<input type="checkbox"/>	<input type="checkbox"/>	車速計	
<input type="checkbox"/>	<input type="checkbox"/>	臭気測定器	
<input type="checkbox"/>	<input type="checkbox"/>	純水製造装置	
<input type="checkbox"/>	<input type="checkbox"/>	色彩色差計	
<input type="checkbox"/>	<input type="checkbox"/>	食品測定機器(糖度計など)	
<input type="checkbox"/>	<input type="checkbox"/>	振とう器	
<input type="checkbox"/>	<input type="checkbox"/>	水質検査キット	
<input type="checkbox"/>	<input type="checkbox"/>	水質測定装置(BOD測定器など)	
<input type="checkbox"/>	<input type="checkbox"/>	水理実験装置	
<input type="checkbox"/>	<input type="checkbox"/>	前処理装置	
<input type="checkbox"/>	<input type="checkbox"/>	送液・減圧・加圧ポンプ	
<input type="checkbox"/>	<input type="checkbox"/>	騒音振動測定装置	
<input type="checkbox"/>	<input type="checkbox"/>	大気測定装置(窒素酸化物測定装置など)	
<input type="checkbox"/>	<input type="checkbox"/>	地震計測装置	
<input type="checkbox"/>	<input type="checkbox"/>	中和装置	
<input type="checkbox"/>	<input type="checkbox"/>	超音波測定機器	
<input type="checkbox"/>	<input type="checkbox"/>	天秤(電子天秤、天秤台を含む)	
<input type="checkbox"/>	<input type="checkbox"/>	電気泳動装置	
<input type="checkbox"/>	<input type="checkbox"/>	電気電圧測定装置	
<input type="checkbox"/>	<input type="checkbox"/>	土壌測定装置	
<input type="checkbox"/>	<input type="checkbox"/>	動物実験用機器(天秤、手術台)	
<input type="checkbox"/>	<input type="checkbox"/>	粘度計	
<input type="checkbox"/>	<input type="checkbox"/>	培養器	
<input type="checkbox"/>	<input type="checkbox"/>	比重計	
<input type="checkbox"/>	<input type="checkbox"/>	百葉箱	
<input type="checkbox"/>	<input type="checkbox"/>	保冷库(フリーザー、製氷器含む)	

58	<input type="checkbox"/>	<input type="checkbox"/>	放射線測定機器	不要
59	<input type="checkbox"/>	<input type="checkbox"/>	万能試験機	
60	<input type="checkbox"/>	<input type="checkbox"/>	理化学機材(ワゴン、薬品庫など)	
61	<input type="checkbox"/>	<input type="checkbox"/>	理化学用試薬等	
62	<input type="checkbox"/>	<input type="checkbox"/>	流量計・水道メーター	
63	<input type="checkbox"/>	<input type="checkbox"/>	孵卵器	
64	<input type="checkbox"/>	<input type="checkbox"/>	攪拌機(マグネチックスターラー)	
65	<input type="checkbox"/>	<input type="checkbox"/>	その他ラボ汎用機器(乾燥機、電気炉など)	
66	<input type="checkbox"/>	<input type="checkbox"/>	その他実験用器具(ルーペ、ピペットなど)	
67	<input type="checkbox"/>	<input type="checkbox"/>	その他分析・計量・測定・試験機器	
18 光学機器・時計				
1	<input type="checkbox"/>	<input type="checkbox"/>	カメラ	不要
2	<input type="checkbox"/>	<input type="checkbox"/>	遠隔監視カメラ	
3	<input type="checkbox"/>	<input type="checkbox"/>	顕微鏡	
4	<input type="checkbox"/>	<input type="checkbox"/>	顕微鏡(レーザー・電子)	
5	<input type="checkbox"/>	<input type="checkbox"/>	工業用内視鏡	
6	<input type="checkbox"/>	<input type="checkbox"/>	時計	
7	<input type="checkbox"/>	<input type="checkbox"/>	照度計	
8	<input type="checkbox"/>	<input type="checkbox"/>	双眼鏡	
9	<input type="checkbox"/>	<input type="checkbox"/>	天体望遠鏡	
10	<input type="checkbox"/>	<input type="checkbox"/>	その他光学機器	
19 空調冷暖房機器				
1	<input type="checkbox"/>	<input type="checkbox"/>	エアコン	不要
2	<input type="checkbox"/>	<input type="checkbox"/>	ガス暖房機	
3	<input type="checkbox"/>	<input type="checkbox"/>	ガスヒートポンプエアコン	
4	<input type="checkbox"/>	<input type="checkbox"/>	石油暖房機	
5	<input type="checkbox"/>	<input type="checkbox"/>	ボイラー	
6	<input type="checkbox"/>	<input type="checkbox"/>	加温機	
7	<input type="checkbox"/>	<input type="checkbox"/>	加湿機・除湿機	
8	<input type="checkbox"/>	<input type="checkbox"/>	換気扇	
9	<input type="checkbox"/>	<input type="checkbox"/>	空気清浄機	
10	<input type="checkbox"/>	<input type="checkbox"/>	送風機	
11	<input type="checkbox"/>	<input type="checkbox"/>	冷却塔	
12	<input type="checkbox"/>	<input type="checkbox"/>	冷凍機	
13	<input type="checkbox"/>	<input type="checkbox"/>	その他空調冷暖房機器	
20 家電製品				
1	<input type="checkbox"/>	<input type="checkbox"/>	家電製品	不要
2	<input type="checkbox"/>	<input type="checkbox"/>	照明器具	
21 視聴覚機器				
1	<input type="checkbox"/>	<input type="checkbox"/>	PDP(プラズマディスプレイ)	不要
2	<input type="checkbox"/>	<input type="checkbox"/>	音響機器類	
3	<input type="checkbox"/>	<input type="checkbox"/>	視聴覚機器類	
4	<input type="checkbox"/>	<input type="checkbox"/>	テレビ会議システム	
5	<input type="checkbox"/>	<input type="checkbox"/>	音響設備(ステレオなど)	
6	<input type="checkbox"/>	<input type="checkbox"/>	電光掲示板	
7	<input type="checkbox"/>	<input type="checkbox"/>	放送設備(音声調整卓など)	
22 通信放送機器				
1	<input type="checkbox"/>	<input type="checkbox"/>	通信機器類	不要
2	<input type="checkbox"/>	<input type="checkbox"/>	携帯電話	
3	<input type="checkbox"/>	<input type="checkbox"/>	電話機	

※「営業許可」欄が「必要」の業種を登録する場合、営業許可等の提出が必要です。
(注1)については、販売数量によって届出が不要の場合があります。
(注2)については、品目によって許可・届出が不要の場合があります。

販売	賃貸	営業品目(小分類)	営業許可
		2 3 工作機械類	
1	<input type="checkbox"/>	カンナ盤	不要
2	<input type="checkbox"/>	シャーリングマシン	
3	<input type="checkbox"/>	のこ盤	
4	<input type="checkbox"/>	フライス盤	
5	<input type="checkbox"/>	ホブ盤	
6	<input type="checkbox"/>	マシニングセンタ	
7	<input type="checkbox"/>	ワイヤーカット放電加工機	
8	<input type="checkbox"/>	金属加工機	
9	<input type="checkbox"/>	研削盤	
10	<input type="checkbox"/>	工作台	
11	<input type="checkbox"/>	工作用ロボットシステム	
12	<input type="checkbox"/>	作業用工具	
13	<input type="checkbox"/>	切断機	
14	<input type="checkbox"/>	旋盤 (NC含む)	
15	<input type="checkbox"/>	中ぐり盤	
16	<input type="checkbox"/>	電動工具	
17	<input type="checkbox"/>	溶接機	
18	<input type="checkbox"/>	その他工作機械類	
		2 4 農業・建設機械類	
1	<input type="checkbox"/>	エンジンカッター	不要
2	<input type="checkbox"/>	チェンソー	
3	<input type="checkbox"/>	チップパー (枝破碎機)	
4	<input type="checkbox"/>	フォークリフト	
5	<input type="checkbox"/>	ベルトコンベアー	
6	<input type="checkbox"/>	ホイールローダ	
7	<input type="checkbox"/>	運搬車	
8	<input type="checkbox"/>	運搬用機械	
9	<input type="checkbox"/>	給餌機	
10	<input type="checkbox"/>	給水機	
11	<input type="checkbox"/>	搾乳ロボットシステム	
12	<input type="checkbox"/>	散布機	
13	<input type="checkbox"/>	芝刈機	
14	<input type="checkbox"/>	集草機	
15	<input type="checkbox"/>	除雪機	
16	<input type="checkbox"/>	製茶機	
17	<input type="checkbox"/>	草刈機	
18	<input type="checkbox"/>	低温貯蔵庫	
19	<input type="checkbox"/>	噴霧器	
20	<input type="checkbox"/>	防除用機械	
21	<input type="checkbox"/>	その他建設機械類	
22	<input type="checkbox"/>	その他農業機械類	
		2 5 その他機械器具	
1	<input type="checkbox"/>	エアシャワーユニット	不要
2	<input type="checkbox"/>	グラウンド整備機器	
3	<input type="checkbox"/>	ゴルフ場整備機器	
4	<input type="checkbox"/>	コンポスト	
5	<input type="checkbox"/>	トイレ・洗面所関連機器	
6	<input type="checkbox"/>	ブロワ	
7	<input type="checkbox"/>	塩素容器収納器	
8	<input type="checkbox"/>	空気圧縮機 (コンプレッサー)	
9	<input type="checkbox"/>	高圧洗浄機	
10	<input type="checkbox"/>	高光度航空障害灯システム	
11	<input type="checkbox"/>	自動制御実験装置	
12	<input type="checkbox"/>	実験実習装置	
13	<input type="checkbox"/>	車両整備機械器具	
14	<input type="checkbox"/>	受変電設備	
15	<input type="checkbox"/>	集塵機	
16	<input type="checkbox"/>	焼却炉	不要
17	<input type="checkbox"/>	水中ポンプ	
18	<input type="checkbox"/>	脱臭装置	
19	<input type="checkbox"/>	配電盤実習装置	
20	<input type="checkbox"/>	発電機	
21	<input type="checkbox"/>	分配器	
22	<input type="checkbox"/>	油圧リフト	
23	<input type="checkbox"/>	その他機械器具	
		2 6 教育用教材等	
1	<input type="checkbox"/>	医療教材用標本	不要
2	<input type="checkbox"/>	医療教材用模型	
3	<input type="checkbox"/>	パソコン教育用テキスト	
4	<input type="checkbox"/>	プレス機 (美術・芸術用)	
5	<input type="checkbox"/>	介護福祉体験・実習機器類	
6	<input type="checkbox"/>	楽書	
7	<input type="checkbox"/>	楽譜	
8	<input type="checkbox"/>	看護・保健教育用モデル	
9	<input type="checkbox"/>	岩石切断機	
10	<input type="checkbox"/>	教材用ビデオテープ	
11	<input type="checkbox"/>	高齢者疑似体験装置	
12	<input type="checkbox"/>	採血・注射モデル	
13	<input type="checkbox"/>	作品乾燥棚	
14	<input type="checkbox"/>	指揮台	
15	<input type="checkbox"/>	実習モデル人形	
16	<input type="checkbox"/>	心理検査用具	
17	<input type="checkbox"/>	人体石こう像	
18	<input type="checkbox"/>	性教育指導用具	
19	<input type="checkbox"/>	生体シミュレーター	
20	<input type="checkbox"/>	蘇生訓練用モデル	
21	<input type="checkbox"/>	知能検査用具	
22	<input type="checkbox"/>	電気炉	
23	<input type="checkbox"/>	土練台	
24	<input type="checkbox"/>	陶芸窯	
25	<input type="checkbox"/>	乳幼児発達検査用具	
26	<input type="checkbox"/>	妊婦経過図	
27	<input type="checkbox"/>	妊婦体験ジャケット	
28	<input type="checkbox"/>	粘土台車	
29	<input type="checkbox"/>	粘土練り機	
30	<input type="checkbox"/>	譜面台	
31	<input type="checkbox"/>	保育人形	
32	<input type="checkbox"/>	その他教育用教材	
33	<input type="checkbox"/>	その他音楽教材	
34	<input type="checkbox"/>	その他地学教材	
35	<input type="checkbox"/>	その他幼児教材	
36	<input type="checkbox"/>	その他医療教材	
		2 7 遊具類	
1	<input type="checkbox"/>	屋外遊具施設・用品	不要
2	<input type="checkbox"/>	屋内遊具施設・用品	
3	<input type="checkbox"/>	ぬいぐるみ	
4	<input type="checkbox"/>	バルーン	
5	<input type="checkbox"/>	ボールプール	
<p>※「営業許可」欄が「必要」の業種を登録する場合、営業許可等の提出が必要です。 (注1)については、販売数量によって届出が不要の場合があります。 (注2)については、品目によって許可・届出が不要の場合があります。</p>			

販売	賃貸	営業品目(小分類)	営業許可
28 衣類・帽子・靴			
1	<input type="checkbox"/>	エプロン	不要
2	<input type="checkbox"/>	既製服	
3	<input type="checkbox"/>	靴	
4	<input type="checkbox"/>	ゴム長靴	
5	<input type="checkbox"/>	- 注文服	
6	<input type="checkbox"/>	トレーニングウェア (縫製を伴うもの)	
7	<input type="checkbox"/>	ナース靴	
8	<input type="checkbox"/>	バッグ類	
9	<input type="checkbox"/>	安全靴	
10	<input type="checkbox"/>	雨衣	
11	<input type="checkbox"/>	作業用革手袋	
12	<input type="checkbox"/>	手袋・軍手など	
13	<input type="checkbox"/>	白衣	
14	<input type="checkbox"/>	帽子	
15	<input type="checkbox"/>	その他衣服	
16	<input type="checkbox"/>	その他皮革製品	
29 消防・防災・防犯用品			
1	<input type="checkbox"/>	アルファ米	不要
2	<input type="checkbox"/>	オイルフェンス	
3	<input type="checkbox"/>	ガス検知器	
4	<input type="checkbox"/>	非常用食糧	
5	<input type="checkbox"/>	ヘリポート夜間照明	
6	<input type="checkbox"/>	ヘルメット	
7	<input type="checkbox"/>	防災用無線機	
8	<input type="checkbox"/>	リヤカー	
9	<input type="checkbox"/>	煙体験ハウス	
10	<input type="checkbox"/>	化学消化薬剤	
11	<input type="checkbox"/>	火災通報装置	
12	<input type="checkbox"/>	回転灯	
13	<input type="checkbox"/>	簡易トイレ	
14	<input type="checkbox"/>	簡易組立式建物	
15	<input type="checkbox"/>	救助袋	
16	<input type="checkbox"/>	救助用ネットバスケット	
17	<input type="checkbox"/>	緊急時浄水装置	
18	<input type="checkbox"/>	交通安全教育用信号機	
19	<input type="checkbox"/>	交通安全指導用品	
20	<input type="checkbox"/>	交通安全用旗、小物、反射シール等	
21	<input type="checkbox"/>	災害用毛布	
22	<input type="checkbox"/>	消火器	
23	<input type="checkbox"/>	- 消防服等	
24	<input type="checkbox"/>	投光器	
25	<input type="checkbox"/>	避難器具	
26	<input type="checkbox"/>	- 非常用水	
27	<input type="checkbox"/>	防災ズキン	
28	<input type="checkbox"/>	防災倉庫	
29	<input type="checkbox"/>	防犯カメラ	
30	<input type="checkbox"/>	誘導灯	
31	<input type="checkbox"/>	その他防犯用品	
32	<input type="checkbox"/>	その他消防・防災用品	
30 スポーツ用品			
1	<input type="checkbox"/>	アウトドア用品	不要
2	<input type="checkbox"/>	カヌー用品	
3	<input type="checkbox"/>	スポーツタイマー	
4	<input type="checkbox"/>	トレーニング機器 (エルゴメーターなど)	
5	<input type="checkbox"/>	プール用品 (プールクリーナー等)	
6	<input type="checkbox"/>	フロアーシート	
7	<input type="checkbox"/>	弓道用品	
8	<input type="checkbox"/>	球技用品	

9	<input type="checkbox"/>	剣道用品	不要
10	<input type="checkbox"/>	射撃競技用品	
11	<input type="checkbox"/>	柔道畳	
12	<input type="checkbox"/>	体操用品	
13	<input type="checkbox"/>	卓球台	
14	<input type="checkbox"/>	登山用品	
15	<input type="checkbox"/>	馬術競技用品	
16	<input type="checkbox"/>	防球ネット	
17	<input type="checkbox"/>	陸上用品	
18	<input type="checkbox"/>	その他スポーツ用品	
19	<input type="checkbox"/>	その他武道用品	
31 楽器			
1	<input type="checkbox"/>	管楽器	不要
2	<input type="checkbox"/>	鍵盤楽器	
3	<input type="checkbox"/>	弦楽器	
4	<input type="checkbox"/>	打楽器	
5	<input type="checkbox"/>	和楽器	
6	<input type="checkbox"/>	その他楽器	
32 徽章・カップ・美術工芸品			
1	<input type="checkbox"/>	- カップ類	不要
2	<input type="checkbox"/>	- トロフィー、楯	
3	<input type="checkbox"/>	- メダル	
4	<input type="checkbox"/>	- 徽章 (議員バッジなど)	
5	<input type="checkbox"/>	考古品複製品	
6	<input type="checkbox"/>	美術工芸品	
7	<input type="checkbox"/>	文化財複製品	
33 看板・標識・旗・環境美化用品			
1	<input type="checkbox"/>	カラーコーン	不要
2	<input type="checkbox"/>	のぼり	
3	<input type="checkbox"/>	バイオトイレ	
4	<input type="checkbox"/>	ワッペン	
5	<input type="checkbox"/>	横断幕	
6	<input type="checkbox"/>	各種看板	
7	<input type="checkbox"/>	各種旗	
8	<input type="checkbox"/>	各種標識	
9	<input type="checkbox"/>	屑入れ (施設用)	
10	<input type="checkbox"/>	掲示板	
11	<input type="checkbox"/>	懸垂幕	
12	<input type="checkbox"/>	- 犬鑑札票	
13	<input type="checkbox"/>	工事用看板	
14	<input type="checkbox"/>	自発光交差点板	
15	<input type="checkbox"/>	室内サイン全般	
16	<input type="checkbox"/>	卓上型国旗	
17	<input type="checkbox"/>	その他環境美化用品	
34 食料品			
1	<input type="checkbox"/>	- 飲食料品 (非常用は含まず)	不要
35 肥料・飼料・農薬			
1	<input type="checkbox"/>	- 一般農業用薬品	※必要
2	<input type="checkbox"/>	- 飼料	不要
3	<input type="checkbox"/>	- 芝生用薬品	※必要
4	<input type="checkbox"/>	- 樹木用薬品	
5	<input type="checkbox"/>	- 肥料	
36 動植物・用品			
1	<input type="checkbox"/>	園芸用品	不要
2	<input type="checkbox"/>	動物用品	
3	<input type="checkbox"/>	植木	
4	<input type="checkbox"/>	生花	
5	<input type="checkbox"/>	動物	

販売	賃貸	営業品目(小分類)	営業許可
37 金物類			
1	<input type="checkbox"/>	カギ	不要
2	<input type="checkbox"/>	スコップ類	
3	<input type="checkbox"/>	建築金物(釘類・ビニール生子枚)	
4	<input type="checkbox"/>	刃物類(鎌など)	
5	<input type="checkbox"/>	梯子・脚立	
6	<input type="checkbox"/>	その他金物類	
38 工業用薬品			
1	<input type="checkbox"/>	エタノール	※ 必要 (注1) (注2)
2	<input type="checkbox"/>	塩化カルシウム	
3	<input type="checkbox"/>	ポリ塩化アルミニウム	
4	<input type="checkbox"/>	メタノール	
5	<input type="checkbox"/>	液体酸素	
6	<input type="checkbox"/>	液体窒素	
7	<input type="checkbox"/>	塩化第二鉄	
8	<input type="checkbox"/>	塩酸	
9	<input type="checkbox"/>	苛性ソーダ	
10	<input type="checkbox"/>	活性炭	
11	<input type="checkbox"/>	次亜塩素酸カルシウム	
12	<input type="checkbox"/>	次亜塩素酸ソーダ	
13	<input type="checkbox"/>	硝酸カルシウム	
14	<input type="checkbox"/>	水素	
15	<input type="checkbox"/>	石灰	
16	<input type="checkbox"/>	炭酸ナトリウム(ソーダ灰)	
17	<input type="checkbox"/>	動物用薬品	
18	<input type="checkbox"/>	硫化水素発生抑制剤	
19	<input type="checkbox"/>	硫酸	
20	<input type="checkbox"/>	硫酸バンド	
21	<input type="checkbox"/>	その他工業用薬品	
39 建設資材・部材・材料品			
1	<input type="checkbox"/>	グレーチング(側溝用)	不要
2	<input type="checkbox"/>	セメント類	
3	<input type="checkbox"/>	タイル	
4	<input type="checkbox"/>	トタン類	
5	<input type="checkbox"/>	トラロープ	
6	<input type="checkbox"/>	バリケード	
7	<input type="checkbox"/>	ボルト類	
8	<input type="checkbox"/>	マンホール	
9	<input type="checkbox"/>	一般塗料	
10	<input type="checkbox"/>	下水汚泥焼却炉用流動砂	
11	<input type="checkbox"/>	砂・砂利	
12	<input type="checkbox"/>	遮水シート	
13	<input type="checkbox"/>	集塵機用濾布	
14	<input type="checkbox"/>	針金・ナマシ線	
15	<input type="checkbox"/>	人工芝	
16	<input type="checkbox"/>	道路用塗料	
17	<input type="checkbox"/>	壁材	
18	<input type="checkbox"/>	濾過砂	
19	<input type="checkbox"/>	凍結防止剤	
20	<input type="checkbox"/>	アスファルト製品(常温合材等)	
21	<input type="checkbox"/>	コンクリート製品(測溝蓋、境界杭等)	
22	<input type="checkbox"/>	道路保安用品(ポストコーン等)	
23	<input type="checkbox"/>	交通安全施設資材(反射テープ、反射板等)	
24	<input type="checkbox"/>	鋼製品(境界錠等)	
25	<input type="checkbox"/>	鋳鉄製品	
26	<input type="checkbox"/>	木材	
27	<input type="checkbox"/>	その他建設資材	
28	<input type="checkbox"/>	その他部材・材料品	

40 百貨・ギフト			
1	<input type="checkbox"/>	百貨・ギフト	不要
41 その他百貨			
1	<input type="checkbox"/>	アルバム	不要
2	<input type="checkbox"/>	おしぼり	
3	<input type="checkbox"/>	タオル	
4	<input type="checkbox"/>	プリペイドカード	
5	<input type="checkbox"/>	ベビー関連用品(ほ乳ビン、椅子など)	
6	<input type="checkbox"/>	防塵マスク・めがね	
7	<input type="checkbox"/>	各種ティッシュ類	
8	<input type="checkbox"/>	写真関連用品	
9	<input type="checkbox"/>	清掃用品	
10	<input type="checkbox"/>	選挙七つ道具	
11	<input type="checkbox"/>	その他雑貨	

3 買受け			
50 買受け			営業許可
1	<input type="checkbox"/>	鉄・非鉄くず	不要
2	<input type="checkbox"/>	紙・繊維くず	※ 必要
3	<input type="checkbox"/>	自動車	
4	<input type="checkbox"/>	機械	
5	<input type="checkbox"/>	事務機器	
6	<input type="checkbox"/>	その他の買受け	

4 印刷(印刷の請負)			
60 印刷(製本含む)			営業許可
1	<input type="checkbox"/>	一般印刷	不要
2	<input type="checkbox"/>	フォーム印刷	
3	<input type="checkbox"/>	封筒印刷	
4	<input type="checkbox"/>	シール・ラベル印刷	
5	<input type="checkbox"/>	その他の印刷	
6	<input type="checkbox"/>	製本	

5 電算(電子計算に関する業務)			
70 電算業務			営業許可
1	<input type="checkbox"/>	データエントリー	不要
2	<input type="checkbox"/>	ファシリティ・マネージメント	
3	<input type="checkbox"/>	ソフトウェア等セットアップ	
4	<input type="checkbox"/>	システム分析	
5	<input type="checkbox"/>	システム開発(汎用機系)	
6	<input type="checkbox"/>	システム開発(PC・CSS系)	
7	<input type="checkbox"/>	ネットワークシステム設計・構築	
8	<input type="checkbox"/>	ネットワークシステム運用・保守	
9	<input type="checkbox"/>	G I S 関連業務	
10	<input type="checkbox"/>	画像処理関連業務	
11	<input type="checkbox"/>	CAD/CAM関連業務	
12	<input type="checkbox"/>	インターネットシステム関連業務	
13	<input type="checkbox"/>	ホームページ関連業務	
14	<input type="checkbox"/>	コンピュータ技術教育	
15	<input type="checkbox"/>	電子媒体作成関連業務	
16	<input type="checkbox"/>	セキュリティ関連業務	
17	<input type="checkbox"/>	データベースサービス	
18	<input type="checkbox"/>	その他の電算業務	

6 催物、映画、広告、その他の業務		
	営業品目(小分類)	営業許可
80 催物等		
1	<input type="checkbox"/> 催物の企画・運営等関連業務	不要
2	<input type="checkbox"/> 催物の会場設営業務	
3	<input type="checkbox"/> 展示等関連業務	
4	<input type="checkbox"/> 音響・舞台照明等関連業務	
5	<input type="checkbox"/> 製作等関連業務	
6	<input type="checkbox"/> その他催物関連業務	
7	<input type="checkbox"/> 映画又はビデオ制作業務	
8	<input type="checkbox"/> 広告代理業務	
9	<input type="checkbox"/> 写真撮影業務	
81 その他の業務		
1	<input type="checkbox"/> 旅行代理業務	※必要
2	<input type="checkbox"/> 庁内文書集配・発送業務	不要
3	<input type="checkbox"/> 封入及び封かん業務	
4	<input type="checkbox"/> テープ版・点字版発行業務	
5	<input type="checkbox"/> 給食業務	※必要
6	<input type="checkbox"/> 洗濯業務	※必要
7	<input type="checkbox"/> 市場調査業務	不要
8	<input type="checkbox"/> 世論調査業務	
9	<input type="checkbox"/> 広報紙新聞折り込み及び配布業務	
10	<input type="checkbox"/> 統計書類の受入れ、保管、配送業務	
11	<input type="checkbox"/> 施設における中央材料室業務	
12	<input type="checkbox"/> その他業務	

※「営業許可」欄が「必要」の業種を登録する場合、営業許可等の提出が必要です。
(注1)については、販売数量によって届出が不要の場合があります。
(注2)については、品目によって許可・届出が不要の場合があります。

【注「81 その他の業務」のうち、「12その他業務」を選択する場合の留意点】

「13ヘリコプター点検・整備等業務」から「46コールセンター業務」までのいずれかを必ず選択してください。
※「12その他業務」も合わせて選択することになります。

(「12その他業務」のみの単独の選択はできません。13から46までの営業品目の入力がない場合、入札に参加したい品目が特定できないため、データを削除します。)

【例「人材派遣業務」を申請する場合】

- 12 その他業務
- 14 人材派遣業務

12と14の両方にチェック

	「12その他業務」の内訳(小分類)	営業許可	
13	<input type="checkbox"/> ヘリコプター点検・整備等業務	不要	
14	<input type="checkbox"/> 人材派遣業務	※必要	
15	<input type="checkbox"/> 旅客運送業務	※必要	
16	<input type="checkbox"/> 環境関係測定機器保守業務	不要	
17	<input type="checkbox"/> 貨物運送業務	※必要	
18	<input type="checkbox"/> 健康診断業務	※必要	
19	<input type="checkbox"/> 職員住宅管理業務	不要	
20	<input type="checkbox"/> 文書廃棄業務		
21	<input type="checkbox"/> 保険業務	※必要	
22	<input type="checkbox"/> コンビニエンスストア収納代行業務	不要	
23	<input type="checkbox"/> 速記業務		
24	<input type="checkbox"/> 音声・録音反訳業務		
25	<input type="checkbox"/> 職業紹介業務		※必要
26	<input type="checkbox"/> 放置車両確認業務		
27	<input type="checkbox"/> 計装設備点検・検査業務		
28	<input type="checkbox"/> 集計・調査、企画研究、計画策定業務		
29	<input type="checkbox"/> 文化財調査保存修復等関連業務		
30	<input type="checkbox"/> 水質検査業務		
31	<input type="checkbox"/> 漏水調査業務		
32	<input type="checkbox"/> 水道検針料金収納等業務		
33	<input type="checkbox"/> 環境施設運転管理業務		
34	<input type="checkbox"/> 緊急通報システム業務		
35	<input type="checkbox"/> 不法投棄防止パトロール、回収等業務		
36	<input type="checkbox"/> 自転車等撤去業務		
37	<input type="checkbox"/> 医療事務業務		
38	<input type="checkbox"/> 福祉医療介護等業務		
39	<input type="checkbox"/> 理化学検査業務		
40	<input type="checkbox"/> 検体検査業務		
41	<input type="checkbox"/> 臨床検査業務		
42	<input type="checkbox"/> 食品衛生検査業務		
43	<input type="checkbox"/> 車両運行业務		
44	<input type="checkbox"/> 学力検査業務		
45	<input type="checkbox"/> 遊具・体育器具等点検保守業務		
46	<input type="checkbox"/> コールセンター業務		

7 建築物管理

		営業品目(小分類)	従業員数	売上	営業許可	
90 管理業務						
1	<input type="checkbox"/>	清掃	人	千円	不要	
2	<input type="checkbox"/>	人間警備	人	千円	※必要	
3	<input type="checkbox"/>	機械警備	人	千円	※必要	
4	<input type="checkbox"/>	環境測定	人	千円	不要	
5	<input type="checkbox"/>	殺虫・消毒	人	千円		
6	<input type="checkbox"/>	駐車場管理	人	千円		
91 運転業務						
1	<input type="checkbox"/>	受変電・非常電源・負荷・電気保安管理	人	千円	不要	
2	<input type="checkbox"/>	通信設備	人	千円		
3	<input type="checkbox"/>	空調機械	人	千円		
4	<input type="checkbox"/>	ボイラー	人	千円		
5	<input type="checkbox"/>	冷凍機	人	千円		
6	<input type="checkbox"/>	給排水衛生設備	人	千円		
7	<input type="checkbox"/>	電話交換	人	千円		
92 点検・検査業務						
1	<input type="checkbox"/>	受変電・非常電源・負荷・電気保安管理	人	千円	不要	
2	<input type="checkbox"/>	通信設備	人	千円		
3	<input type="checkbox"/>	空調機械	人	千円		
4	<input type="checkbox"/>	ボイラー	人	千円		
5	<input type="checkbox"/>	冷凍機	人	千円		
6	<input type="checkbox"/>	上水槽・貯水槽清掃	人	千円		
7	<input type="checkbox"/>	給排水衛生設備	人	千円		
8	<input type="checkbox"/>	ガス設備	人	千円		
9	<input type="checkbox"/>	浄化槽保守点検	人	千円		※必要
10	<input type="checkbox"/>	浄化槽清掃	人	千円		※必要
11	<input type="checkbox"/>	搬送運搬設備	人	千円		不要
12	<input type="checkbox"/>	防災設備	人	千円		
93 廃棄物処理業務						
1	<input type="checkbox"/>	一般廃棄物	人	千円	※必要	
2	<input type="checkbox"/>	産業廃棄物	人	千円	※必要	

各営業品目に従事する従業員数です。同一人物が複数の営業品目に従事する場合、適宜配分します。

各営業品目の売上です。複数の営業品目を申請する場合、適宜配分します。

合計人数

合計額

人

千円

従業員数の合計は、総従業員数以下にしてください。超えた場合、エラーになります。

合計額は、決算情報の売上高以下にしてください。超えた場合、エラーになります。

【巻末資料2】 営業許可が必要な業種・営業品目一覧

業種表・営業品目については、県のホームページで確認してください。

営業許可が必要な業種・営業品目は次のとおりです。登録する場合、許可書等を提出してください。

業種・営業品目		必要な許可・届出等	
販売	12 燃料類（注1）	<input type="checkbox"/> 液化石油ガス販売事業	<input type="checkbox"/> 一般ガス事業・ガス小売事業
		<input type="checkbox"/> 簡易ガス事業	<input type="checkbox"/> 揮発油販売業
		<input type="checkbox"/> 石油販売業	<input type="checkbox"/> 小売電気事業
	13 医療機器（注2）	<input type="checkbox"/> 医療機器販売業（注3）	<input type="checkbox"/> 高度管理医療機器等販売業（注3）
		<input type="checkbox"/> 医薬品販売業（注3）	<input type="checkbox"/> 薬局開設者（注3）
14 医療用薬品	<input type="checkbox"/> 医薬品販売業（注3）	<input type="checkbox"/> 薬局開設者（注3）	
	<input type="checkbox"/> 毒物劇物販売業（注3）		
35 肥料・飼料・農薬	<input type="checkbox"/> 肥料販売業	<input type="checkbox"/> 農薬販売業	
38 工業用薬品 （注1）（注2）	<input type="checkbox"/> 毒物劇物販売業（注3）	<input type="checkbox"/> 高圧ガス販売事業	
	<input type="checkbox"/> 動物用医薬品販売業		
賃貸	13 医療機器（注2）	<input type="checkbox"/> 医療機器貸与業（注3）	<input type="checkbox"/> 高度管理医療機器等貸与業（注3）
買受け	50 -	<input type="checkbox"/> 古物商営業	
催物、 映画、 広告、 その他の 業務	1 旅行代理業務	<input type="checkbox"/> 旅行業	
		5 給食業務	<input type="checkbox"/> 飲食店営業
	6 洗濯業務	<input type="checkbox"/> クリーニング業	
	14 人材派遣業務	<input type="checkbox"/> 労働者派遣事業許可	
	81 15 旅客運送業務	<input type="checkbox"/> 一般乗合旅客自動車運送業	<input type="checkbox"/> 一般貸切旅客自動車運送業
		<input type="checkbox"/> 特定旅客自動車運送業	
	17 貨物運送業務	<input type="checkbox"/> 一般（特定）貨物自動車運送業	
	18 健康診断業務	<input type="checkbox"/> 病院開設許可	<input type="checkbox"/> 診療所開設届
21 保険業務	<input type="checkbox"/> 損害保険業	<input type="checkbox"/> 自動車共済事業	
25 職業紹介業務	<input type="checkbox"/> 有料職業紹介業許可		
建築物管 理	90 2 人間警備	<input type="checkbox"/> 警備業【埼玉県公安委員会の認定】	
		<input type="checkbox"/> 警備業【埼玉県以外の公安委員会の認定】と埼玉県公安委員会への営業所設置等届出	
	3 機械警備	<input type="checkbox"/> 警備業と埼玉県公安委員会への機械警備業届出	
	92 9 浄化槽保守点検	<input type="checkbox"/> 浄化槽保守点検業【埼玉県、さいたま市及び県内中核市のいずれかの登録】	
		10 浄化槽清掃	<input type="checkbox"/> 浄化槽清掃業【県内市町村の許可】（市ほか 市町村）
	93 一般廃棄物処理	<input type="checkbox"/> 一般廃棄物処分業【県内市町村の許可】（市ほか 市町村）	
<input type="checkbox"/> 一般廃棄物収集運搬業【県内市町村の許可】（市ほか 市町村）			
<input type="checkbox"/> 産業廃棄物処分業			
<input type="checkbox"/> 産業廃棄物収集運搬業【埼玉県、さいたま市及び県内中核市のいずれかの許可】			
産業廃棄物処理	<input type="checkbox"/> 特別管理産業廃棄物処分業（注4）	<input type="checkbox"/> 特別管理産業廃棄物収集運搬業（注4）	
官公需適格組合	<input type="checkbox"/> 官公需適格組合証明書		

注1 販売数量によって、届出が不要場合があります。注2 品目によって、許可・届出が不要場合があります。

注3 許可書上の住所（所在地）と契約者の住所が一致していることが必要です。注4 1つの許可が2つの許可を兼ねることがあります。

建築物管理 （営業に許可等は不要ですが、証明書を有 することを登録する場合、チェックし、許 可書等の写しを提出ください。）	<input type="checkbox"/> 環境衛生総合管理業	
	<input type="checkbox"/> 飲料水貯水槽清掃業	<input type="checkbox"/> 飲料水水質検査業
	<input type="checkbox"/> ねずみこん虫等防除業	<input type="checkbox"/> 空気環境測定業
	<input type="checkbox"/> 計量証明事業	<input type="checkbox"/> 作業環境測定機関
	<input type="checkbox"/> 清掃業	<input type="checkbox"/> 医療関連サービスマーク