



埼玉県広報紙



の国だより

Saitama Prefectural Newsletter



埼玉県マスコット
「コバトン」「さいたまっち」



特集

伝統芸能に魅せられて

今月の読者プレゼント

▲出雲伊波比(いずもいわい)神社の秋の流鏝馬(やぶさめ)

今月のトピックス

P2・3 伝統芸能の魅力に迫る

P4 あなたもいま、
悪質商法に狙われています

P5 埼玉から富士山を眺める

P8 埼玉福集め

ほか

埼玉県広報アンバサダー制作の
記事動画を
県公式YouTubeチャンネル
(サイタマどうが)で公開!



▲紙面の中でこのマークを探してね!



★写真はイメージです

出雲伊波比神社のやぶさめ

毛呂山町

県指定無形民俗文化財



出典:彩の国さいたま芸術劇場 埼玉回遊ホームページ @福山倫青

❖ 少年が馬に乗り、的を射る

康平6(1063)年、源義家が戦に勝ったお礼に出雲伊波比神社に八幡宮を建て、流鏑馬を奉納したことが始まりとされています。春は7歳未満の男児1人、秋は15歳前後の少年3人が乗り子となり、地域が安らかであるよう願って矢を放ちます。保存会会長の小山晃弘さんは「この儀式はやっぱり馬がいないと成り立たない。乗り子はもちろんですが、馬を扱い、乗り子を支える口取りにもぜひ注目してください」と魅力を明かします。



写真提供:毛呂山町

ちょっと豆知識

奇数は縁起がいい!?

秋の流鏑馬では、一の馬、二の馬、三の馬と呼ばれる三頭の馬に1人ずつ乗り、順番に1回ずつ矢を放ちます。儀式は必ず奇数の日に行い、練習も奇数日から始めるそう。

／行ってみよう!／

春の流鏑馬

日程 3月8日(日)
場所 出雲伊波比神社

静止した一頭の馬の上から一つの的に一本だけ矢を放つ「願的」が行われます。7歳未満の男児が乗り子となるのは、「七つうちは神の子」といわれるように、幼児は神様により近い存在と考えられるからだとか。

伝 統

鬼 魅

古くから守られ、受け継がれ、人々を魅了してきた芸術と技能。県内には400を超える多彩な伝統芸能が今も残っています。知られざる伝統芸能の世界をのぞいてみませんか?

問 県文化振興課
TEL 048・830・2879



❖ 町じゅうが歌舞伎役者

今からおよそ230年前の江戸時代から続く小鹿野歌舞伎。裏方から役者まですべて地元の人で担う、まさに「町じゅうが役者」です。祭り屋台(山車)で演じる「屋台歌舞伎」や子供だけで演じる「子ども歌舞伎」もあります。衣装やかつら、小道具などは伝統的なものを使用しており、蛙の声は貝殻をこすり、鳥の声は笛を使って表現するなど、手法も受け継がれています。保存会会長の山本正実さんは「小鹿野に根付き残ってきた独自の文化を、保存し守っていきたい」と、生き生きと話します。

ちょっと豆知識

くまどり 隈取で役柄を区別せよ!

白塗りの顔に血管が浮き出たような化粧の隈取は、その色や形によって役柄の違いを表現しています。例えば、赤は正義の人、青は悪人や怨霊、茶は鬼や精霊などの変化を表すそう。ぜひ演技やあらすじとともに注目してみて!

小鹿野歌舞伎

小鹿野町

県指定無形民俗文化財



写真提供:小鹿野町

／行ってみよう!／

やまとたける 日本武神社例大祭

日程 3月14日(土)
場所 日本武神社(通称:十六様)

小鹿野に春を告げる、通称「十六歌舞伎」。季節柄、天候によっては雪が降る中で行われることも。

NEW! 埼玉の伝統文化を知る・体験するメディア



ぶんたま 埼玉県文化アプリ

「ぶんたま」を今すぐチェック!



★ダウンロード不要

一日でいろいろ楽しめる!

埼玉県伝統文化体験フェア

獅子舞やお囃子といった伝統芸能のほか、お茶、盆栽などを体験してみませんか?

日時 2月23日(月・祝)午前10時~午後5時
場所 イオンモール川口
★鳩ヶ谷駅からバス「イオンモール川口」下車徒歩すぐ



POINT ①

見たり体験したりできるイベント情報が満載!



POINT ②

さまざまな検索機能で好きな伝統文化が見つかる!



POINT ③

動画や記事で伝統文化を深掘り!



「ぶんたま」の最新情報が受け取れる
LINEを友だち追加!



さらに! スマートフォンで簡単!

スタンプラリーも楽しめる!

県内の伝統文化や施設を巡ってオリジナル特典をゲットしよう!



★期間やチェックポイントなど詳細は「ぶんたま」公式LINEをチェック!

❖ 人形に命を吹き込む

ろくろぐるま
「轆轤車」と呼ばれる車に座り、一人で人形
一体を操る車人形。全国でも三芳町、東
京の八王子市、奥多摩町の3地域にしか
残っていない貴重な伝統芸能です。人形
遣いでもある保存会メンバーの貝瀬晴美
さん、藤本榮光さんは「人形に表情はない
けれど、悲しんだり怒ったり、感情がある
かのように感じてもらえたら」「人間らしく
人形を操るのはとても難しい。でもやれば
やるほどできるようになるのが楽しいん
です」と練習に励みます。

体験会や公演の詳細は
公式Instagramでチェック!



ちよつと
豆知識

人形はどうやって動かしている?

左手で人形の首部分と左手を十字に持ち、右手で
人形の右手を持ちます。さらに左手は人差し指で
頭を上下させ、親指で左手の上げ下げを操作。足
は人形の足のかかとにあ
る金具を片足ずつ足の指
で挟んで動かします。両
手でしっかり持ち上げない
と人形は立ち上がらない
構造になっていて、衣
装によって大きさや重さ
も違うため、操るのは本
当に至難の業…!



写真提供: 三芳町



三芳町
県指定有形民俗文化財・三芳町指定無形民俗文化財

ちくまざわ 竹間沢車人形

*人形用具一式

芸能

の

力に迫る

WEB版で
動画公開中

ちよつと
豆知識

神楽の始まりとも言える、 第七座「天岩屋戸開き」

あまてらすおみかみ すさのおのみこと
天照大御神が須佐之男命の乱暴な振る舞い
に心を痛め、天岩戸に閉じ込めると、世界から
日の光が失われ、恐ろしいことや悲しいことが
次々と起こった。そこで神々は舞を披露するこ
とで天照大御神を誘い出し、世の中を明るくし
た。誘い出す方法を考えたのが、秩父神社に祭
られている知恵の神、八意思兼命だったそう。

❖ 音に合わせて、祈り、舞う

秩父神社神楽は古事記や日本書紀を基にした「神代神楽」とも呼ばれ、
伝承されています。三十五座ある演目のうち、第十四座「養蚕指導」は
かつて秩父地域で養蚕が盛んだったことから生まれた地域独自のもの
です。他にも餅をまいて観客と交流するものや祭礼に関連したもの
までさまざま。保存会神楽主任の新井剛さんは「ぜひ歴史を感じなが
ら観てほしい。国の文化財として、この神楽の普遍的価値を正しく受け
継いでいくことが使命です」と力強く言います。

／行ってみよう!／

初神楽

日程 1月2日(金)

節分追儺祭

日程 2月3日(火)

秩父神社の神楽殿では、
毎年祭礼の時期に神楽
が奉納されます。



秩父市
国選択無形民俗文化財

秩父神社神楽

かぐら

知事コラム

埼玉の未来を築くさらなる挑戦

明けましておめでとうございます。

初めに、昨年1月に八潮市で発生した道路
陥没事故でお亡くなりになられた方のご冥
福をお祈りするとともに、ご家族、関係者の
方々にお悔やみを申し上げます。

また、地域の皆さまには、多大なるご不
便、ご迷惑をおかけし、心からお詫び申し上
げるとともに、さまざまなご協力に感謝を申
し上げます。

大規模下水道は上水道と異なり止めるこ
とができない上に、更新や点検・調査の手法
が確立していないなど、今回の事故は多くの
教訓を残しました。本事案で判明したさま
ざまな課題を国や全国に提言・発信し、未然
防止対策を国と共に推進してまいります。

さて、本県は「人口減少・超少子高齢社会の
到来」と「激甚化・頻発化する自然災害などへ
の危機対応」という二つの歴史的課題に直面
しています。活力あふれる埼玉の未来を築く
には、これらの課題に敢然と立ち向かう中長

期的な施策を実行していく必要があります。

例えば、企業の価格転嫁をきめ細かく支
援する地域連携の取り組みは「埼玉モデル」
として全国から高い評価を得て、41都道県
に拡大しています。賃上げの正のスパイラ
ルにつなげて、今年も本県が全国の持続的
な経済構築をリードしていきます。

新しい年には「歴史的課題への挑戦」、そ
して「日本一暮らしやすい埼玉」の実現に向
けた取り組みをさらに前に進めていきます。

人口減少下でも強い経済を構築するに
は、労働生産性の向上が不可欠です。社会
全体のDXの推進や渋沢MIXを中心とした
イノベーション創出などの取り組みと併せ、
県庁もデジタルを前提に、業務の生産性と
県民サービスの向上を図ります。

「埼玉版スーパー・シティプロジェクト」に
よる持続可能なまちづくりや、医療・福祉人
材の確保、サーキュラーエコノミーの推進な
ど将来を見据えた施策を進めるとともに、県

土の強靱化や「埼玉版FEMA」など危機への
備えを深化させていきます。

さらに、今年は現行の「日本一暮らしやす
い埼玉」5か年計画の総仕上げの年として、
「こどもまんなか社会」を目指す取り組みを
はじめ、「あらゆる人に居場所があり、活躍で
き、安心して暮らせる社会」の実現を確かな
ものにしていきます。

今年11月には全国健康福祉祭「ねりん
ピック」を本県で初開催し、人生100年時代
を豊かに過ごせる社会づくりを進めます。

また、本県のいちごや梨などが全国で高
い評価を得ており、今年は県育成の最も新
しいお米「えみほころ」の本格生産も始まり
ます。ぜひ、県のおいしい農産物をご賞味く
ださい。

今年は「午」年です。埼玉県が未来に向
けて力強く前進する年となるよう皆さまと共
に「ワンチーム埼玉」で取り組んでまいります。



知事の日常業務はこちら
からご覧いただけます▶



埼玉県知事 大野元裕

ヤバい
その副業・投資、危険かも！

若者からシニアまで誰もがターゲットに！

あなたもいま、 悪質商法に狙われています

Case1. 副業 スキマ時間にスマートフォン一つで簡単に副業！?



手軽に稼げるなんて魅力的！



● 商材を購入したり、有料セミナーに参加したりもしたのに稼げない
● 虚偽の理由をつけて損害金を請求された



Case2. 投資 AIによる自動資産運用で手間なし簡単投資！?



こんな有名人もやってるなら！
「著名人なりすまし詐欺」が急増！



● 虚偽の理由をつけて、配当金や預かり金の払い戻しに応じない
● 投資の損益画面自体、フェイク画面だった





“だまされない”ための重要なポイント

- 「簡単に稼げる・もうかる話」は存在しないと思ってください
- 安易に個人情報を提供しない(二次被害に巻き込まれる恐れも)
- 高額な先行投資は危険！お金を請求されたら、一呼吸置いて冷静に→困ったら相談窓口へ！

もうけ話は、まずは疑い、冷静になりましょう。
多額のお金を失う前に、迷わず相談を！

相談窓口はこちら

問 県消費生活支援センター
川口 TEL 048・261・0999 熊谷 TEL 048・524・0999

電話相談の他、来所やインターネット(専用相談フォーム)、オンライン(Microsoft Teams)でも相談できます。具体的な相談方法の手順などの詳細はこちら

関東甲信越ブロック若者向け悪質商法被害防止共同キャンペーン電話相談会を開催

「若者契約トラブル110番」

日時 1月15日(木)～17日(土) 各午前9時～午後4時
★原則30歳未満など対象要件あり

問 消費者ホットライン **188** いやや
局番なし ★最寄りの消費生活相談窓口につながります

WEB版で動画公開中



▲受付時間などをこちらから確認！



▲詳細はこちら

やさしい日本語を知っていますか？

県で暮らす外国人は約28万人。出身の国と地域は160以上に上り、話す言葉もさまざま。地域社会で共に暮らす身近な外国人とのコミュニケーション方法の一つとして、「やさしい日本語」が注目されています。 ★在留外国人数は令和7年6月末現在

問 県国際課 TEL 048・830・2714

「やさしい日本語」とは

言葉を簡単にしたり、一文を短くしたりした分かりやすい日本語。日本語を母語としない人だけでなく、子供や障害者にも伝わりやすいツールとして活用が広がっています。

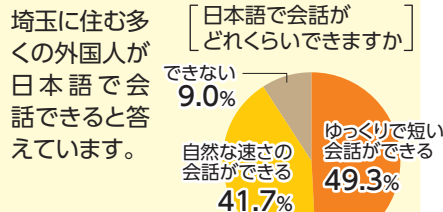

★出典：令和6年度埼玉県外国人住民意識調査

言い換えてみよう

「土足厳禁」

「靴を脱いでください」

- ✓ 簡単な言葉を使う
- ✓ 漢語はできるだけ使わない



◀動画でもポイントを紹介！

「今バタバタしていて…」

「忙しいので行けません」

- ✓ オノマトペ(擬音語・擬態語など)は使わない
- ✓ 最後まではっきり言う

「こちらにご記入していただくようお願いします」

「この紙に書いてください」

- ✓ 尊敬語、謙譲語は使わない 敬語は「です」「ます」で十分
- ✓ 回りくどい言い方はしない



「コツを学ぼう」

第4回 多文化共生ボランティア育成研修

日時 2月11日(水・祝) 午後1時30分～4時 場所 ソニックシティ(さいたま市大宮区)
内容 きょうから使える「やさしい日本語」のコツ、落語家・らむ音さん(日系ブラジル人3世)と考える地域づくりなど



▲申し込みなど詳細はこちら

問 同研修事務局 (ひらがなネット(株)内)
TEL 03-6658-5414

きゅうゆうせいほごほう
旧優生保護法による「子供ができなくなる手術」などを受けた人や、おなかの中の赤ちゃんを産むことを認められなかった人と、そのご家族へ

補償金(お金)を受け取ることができます

請求期限 令和12(2030)年1月16日(水)

「優生手術を受けた方」

補償金

子供ができなくなる手術などを
受けた人 …… **1,500万円**
子供ができなくなる手術などを
受けた人の結婚相手 …… **500万円**
★本人が亡くなっている場合には、その家族が受け取れます

優生手術等一時金

子供ができなくなる手術などを
受けた人 …… **320万円**
★補償金を受けた場合も、受け取れます
★本人のみ

「人工妊娠中絶を受けた方」

人工妊娠中絶一時金

おなかの中の赤ちゃんを
産めなくされた人 …… **200万円**

★優生手術等一時金を受けた場合は、受け取れません
★本人のみ

まずはお問い合わせください

問 県旧優生保護法補償金等受付・相談窓口
TEL 048・831・2777

FAX 048・830・4804

午前9時～午後5時 ★土・日曜、祝・休日、年末年始を除く

年始は1月5日(月)から相談できます

対象者、支給金額、請求手続きなどの
詳細はこちら



働きたいあなたをサポート！

県発達障害者就労支援センター「ジョブセンター」に

相談してみませんか？

発達障害やその特性がある人が安心して働けるよう、就労相談から職場への定着支援まで幅広くサポートしています。

問 県発達障害総合支援センター TEL 048・601・5551

対象者 診断の有無にかかわらず、発達障害の特性があり就労を希望している人

何ができるの？

相談 就労相談や面接・作業などの能力評価を通して、一人ひとりの適性を発見

訓練 オフィスのような環境で実践的なトレーニングを行い、社会性や就労スキルを習得

支援 企業との調整や就職後の相談など、本人だけでなく企業も含めたフォローを実施

相談はお近くのジョブセンターにお問い合わせを！

川口 TEL 048・299・2070
草加 TEL 048・929・7600
川越 TEL 049・299・4927
熊谷 TEL 048・501・8917



ジョブセンター 参加無料 合同ワークフェスタ

～聞いてみよう 感じてみよう
就労現場で大切なこと～

日時 2月12日(木) 午後1～4時
場所 ソニックシティ 第1展示場 (さいたま市大宮区)



▲申し込み方法など
詳細はこちら

ワークフェスタ
in熊谷

2月27日(金)

場所 熊谷市男女共同
参画推進センター

／ 新たな年の始まりに ／

埼玉から富士山を眺める

世界文化遺産であり、初夢に見ると縁起が良いとされる富士山。埼玉には、美しい富士山を眺められる場所がたくさんあります。「関東の富士見百景」に選ばれた県内屈指のお薦めスポットをご紹介します！

「関東の富士見百景」とは？

平成17(2005)年に国土交通省関東地方整備局が選定した、富士山への良好な眺望を得られる場所。埼玉県からは18地点が選ばれました。選定スポットの詳細はこちら▲



びん沼周辺

富士見市

写真提供：富士見市

市名にふさわしい美しさを堪能

富士見市の名は「富士山の眺めの素晴らしさ」に由来しています。昭和31(1956)年に三つの村が合併して、富士見村が誕生。その後、富士見町、富士見市へと受け継がれてきました。びん沼周辺地域は豊かな自然環境が残されていて、野鳥の生息地としても有名です。展望台・複合遊具などがある「びん沼自然公園」からも、雄大な富士山を望むことができます。

問 富士見市 秘書広報課 TEL 049・256・9535

市内絶景マップ

空気が澄んだ晴天の日に出掛けてみよう。

- ① 東大久保橋周辺
- ② びん沼自然公園
- ③ びん沼川周辺
- ④ 南畑排水機場周辺
- ⑤ 蛇島調節池周辺
- ⑥ 新河岸川周辺
- ⑦ 羽根倉橋周辺
- ⑧ 水谷東小学校周辺
- ⑨ 富士見橋周辺



▲詳しい場所はこちら

味わい深い一杯

清酒純米吟醸「縄文海進」は市内で育まれた新米「彩のきずな」を100パーセント使用した日本酒です。30年以上の歴史があり、果物を思わせる吟醸香にコクのある味わいと口当たりの良さが魅力。市内の「縄文海進販売店の会」加盟店などで数量限定販売中です。



販売店舗などの詳細はこちら



清酒純米吟醸「縄文海進」(720ml)を3人にプレゼント。詳細は7ページの「クイズ&プレゼント」をご覧ください。★お酒は20歳になってから



久下橋

熊谷市

写真提供：熊谷市

真正面に広がる圧巻の雪化粧

久下橋からの眺めはドライブにぴったりです。国道17号の佐谷田(南)交差点から大里方面へ向かうとき、真正面に富士山がはっきりと姿を現します。ハイキングやサイクリングにも適していて、久下橋の架かる荒川土手に立てば、南西から北へ比企丘陵、秩父連山、妙義山、日光連山、東には筑波山と関東平野を取り囲む山々を一望することができます。

問 熊谷市 広報広聴課 TEL 048・524・1156

思いやりの歴史

昭和30(1955)年に架設された旧久下橋は木造の冠水橋でした。当時は全長280メートル、幅はわずか3メートルほど。対岸から車が来るたびに譲り合っていたことから「思いやり橋」と呼ばれていました。平成15(2003)年に新しい橋へ架け替えられた後も、地元の誇りと思いやりを若い世代に伝えるため、荒川沿いには記念碑が建てられています。

冬のお出掛けに「熊谷うどん」

熊谷市は本州トップクラスの小麦の生産地。生産量は毎年6,000トンを超えます。関東平野を流れる荒川と利根川の良質な水に恵まれて育った小麦は香り高く、風味豊か。武蔵野うどんの源流といわれるコシの強さが特徴で、市内の約40のうどん店で味わうことができます。

問 熊谷市 商業観光課
TEL 048・524・1473

熊谷うどんの詳細はこちら



写真提供：熊谷市

お役に立ちます！

埼玉県労働委員会



問 県労働委員会事務局 TEL 048・830・6452

トラブル解決をお手伝いします

労働者・使用者間での話し合いがうまく進まないときに、県労働委員会が間に入って話を伺い、円満な解決を目指します。

あっせんは無料・秘密厳守です。ぜひご利用ください！

あっせんってなに？

当事者双方の話を聞いて両者の合意点を粘り強く探り、歩み寄りによる解決を目指すこと。労働者・使用者どちらからでも申請できます。



私たちにお任せください

労働者委員

★労働組合の役員など

公益委員

★弁護士など

使用者委員

★会社の経営者など

WEB版で動画公開中

あっせんの申し込み方法など詳細についてはこちら



突然、解雇されちゃって

業務指示に従ってもらえなくて

大きな耳でじっくりお話を聞きます！

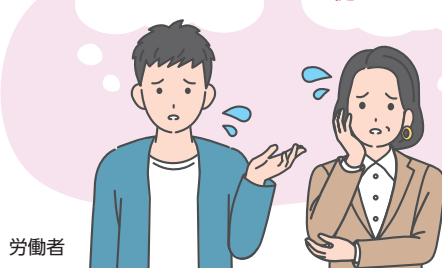

労働者

使用者

埼玉県労働委員会マスコット
「たまるー」デビューしました。



そのお悩み、あっせんで解決できるかも。まずはお電話ください。

- ・あっせんは原則1回です。
- ・県内の事業所での労使紛争が対象です。



情報コーナー

- ・「対象」は原則、県内在住、在勤または在学の人、県内の企業・団体などとしています。
- ・「費用」は、有料の場合のみ、1人分の最高額(大人料金など)を記載しています。
- ・県庁への郵便物は「〒330-9301 県〇〇課」だけで届きます(所在地記入不要)。

必須 催しなどの名称、郵便番号・住所、氏名(ふりがな)、電話番号
WEB イベントカレンダーが県ホームページなど

埼玉県のソーシャルメディア
LINE **X** **Instagram**
Facebook **YouTube**



イベントカレンダー

「彩の国だより」に掲載できなかった情報も多数あります。ぜひご活用ください。



● 広報番組のお知らせ ●

テレ玉 地デジ3ch 手話あり

いまドキッ! 埼玉 (いまたま)

毎週土曜 8:30～9:00

★内容は変更になる場合があります



今月の放送予定

- 10日 今年(とし)は^{うま}午年! 小堺さんと馬スポット巡り
17日 “カレールー”につまった郷土愛
24日 未来を切り拓く! DXハイスクール
31日 川口の麦みそ
★3日の放送はお休みです

彩の国新春特別番組

新春知事に聞く2026

1日(木・祝)9:30～9:45

こんにちは県議会です

1日(木・祝)10:00～10:30

新春インタビュー

18日(日)10:00～10:15

12月定例会ダイジェスト



NACK5

朝情報★埼玉 (あさ★たま)

月～金曜 8:15～8:25

県からのお知らせやイベント情報をお伝えします。

★1日(木・祝)、2日(金)、6日(火)～9日(金)の放送はお休みです

年始のお休みは各施設のホームページなどでご確認ください

イベント



1 現場で話して、感じて、学び取る! リアル薬剤師

対象▶高校生 日時▶2月7日(出)13:00～16:30
場所▶獨協医科大学埼玉医療センター(越谷市) 申込▶1月17日(出)までに **WEB** で城西大学薬学部事務室(**TEL** 049-271-7729)
問合せ▶同事務室か県薬務課(**TEL** 048-830-3624)

2 収蔵品展「太平記をよむ」

期間▶1月2日(金)～2月23日(月・祝) 費用▶300円
場所・問合せ▶県立歴史と民俗の博物館(さいたま市大宮区 **TEL** 048-645-8171)

3 映画会①「さきたまの丘から」②「ほけますから、よろしくお願いします。おかえりお母さん」③「人生、いろどり」④「深海へ! 9日間の大冒険」

日時▶①1月9日(金)14:00～14:45 ②1月16日(金)14:00～15:45 ③1月22日(木)14:00～16:00
④1月30日(金)14:00～15:00 場所・問合せ▶県立久喜図書館(**TEL** 0480-21-2659)★当日先着順

4 冬の自然観察オリエンテーリング

対象▶小学生以下は保護者同伴 日時▶1月10日(出)～12日(月・祝)各9:30～15:30(各日同一内容) 場所・問合せ▶県自然学習センター(北本市 **TEL** 048-593-2891)

5 東日本発祥77周年 大宮競輪倉茂記念杯(G3)

期間▶1月15日(休)～18日(日) 場所▶大宮競輪場 問合せ▶県営競技事務所(**TEL** 048-871-7095)★車券の購入は20歳以上に限る

6 スポーツフェスティバル2026 in けやきひろば

日時▶1月24日(出)11:30～15:30 場所▶同所(さいたま市中央区) 問合せ▶県スポーツ振興課(**TEL** 048-830-6953)★一部体験は要事前申込

7 特集展示「国宝太刀・短刀の公開」

期間▶1月27日(火)～3月1日(日) 費用▶300円
場所・問合せ▶県立歴史と民俗の博物館(さいたま市大宮区 **TEL** 048-645-8171)

8 県立熊谷図書館ビジネス支援セミナー

対象▶小規模事業者、中小企業者、創業間もない事業者 日時▶1月29日(休)、2月4日(火)各15:00～16:45 申込▶1月20日(火)までに直接、電話か **WEB** で同館(**TEL** 048-523-6291)★申込順

9 県農業技術研究センター 試験研究成果発表会

対象▶農業に携わる人、農業技術に関心のある人 日時▶2月16日(月)13:00～16:00 場所▶①県農業大学校(熊谷市) ②オンライン(Teams) 申込▶①②1月23日(金)までに **WEB** かFAX(**必須**▶)と人数、代表者のEメールアドレス、参加形式を明記)で同センター(**TEL** 048-536-0312 **FAX** 048-536-0315)★①は申込順

10 カンパニー・グランデ『春の祭典』

日時▶2月7日(出)、8日(日)各15:00開演 場所▶彩の国さいたま芸術劇場(さいたま市中央区) 費用▶4,000円 申込▶SAFチケットセンター(**TEL** 0570-064-939)

11 With You さいたまフェスティバル

日時▶2月7日(出)、8日(日)各10:00～16:30 場所・問合せ▶県男女共同参画推進センター(さいたま市中央区 **TEL** 048-601-3111)

12 県民のための「がんの集い」ここまで進んだ肺がん治療

日時▶1月24日(出)13:00～15:30 場所▶ソニックシティ(さいたま市大宮区) 申込▶1月21日(火)(必着)までに直接、電話、**WEB** かはがき(**必須**▶)と参加人数を明記)で県立がんセンター(〒362-0806伊奈町小室780 **TEL** 048-722-1125)★申込順

13 「自分らしく働きたい」仕事体験のこと&OB・OGへの質問会

対象▶15～49歳(中学卒業以上)の未就労者とその家族 日時▶1月31日(出)14:00～15:45
場所▶草加市立勤労福祉会館 申込▶1月30日(金)までに電話で若者自立支援センター埼玉(**TEL** 048-255-8680)★申込順

14 県内市町村専門職 オンライン業務説明会

対象▶県内市町村の専門職の仕事に興味のある人、就職・転職を考えている人 日時▶2月25日(火)14:30～17:00 開催方法▶Zoom 申込▶2月23日(月・祝)までに **WEB** で彩の国さいたま人づくり広域連合(**TEL** 048-664-6684)★申込順

学習・体験



15 泥染めに挑戦

対象▶小学3年以上 日時▶1月17日(出)13:30～15:30 場所▶県立川の博物館(寄居町) 費用▶400円 申込▶1月16日(金)までに直接、電話、**WEB** かFAXで同館(**TEL** 048-581-7333 **FAX** 048-581-7332)★申込順

16 ^{さんとも}三富千人くず(落ち葉) 掃き

日時▶1月24日(出)9:30～12:00 場所▶くぬぎ山地区の山林(所沢市) 申込▶1月12日(月・祝)までに **WEB** で県川越農林振興センター(**TEL** 049-242-1808)★抽選

17 農林学級 ①繭玉飾りづくり体験 ②親子でまんじゅうづくり体験 ③木工自由工作

対象▶①小学生以下は保護者同伴 ②子供と保護者(1組4人まで) ③中学生以上 日時▶①1月12日(月・祝)10:00～12:00、13:30～15:30(午前・午後同一内容) ②1月25日(日)9:30～12:30 ③1月25日(日)9:30～16:00 場所▶県農林公園(深谷市) 費用▶①500円 ②1,000円 ③1,300円 申込▶①②③1月7日(火)までに **WEB** で同園(**TEL** 048-583-2301)★抽選

18 飯能河原で石の観察

対象▶小学生以上(小学生は保護者同伴) 日時▶2月14日(出)13:00～15:00 場所▶飯能市立博物館、飯能河原 費用▶300円 申込▶1月27日(火)(必着)までに **WEB** か往復はがきで県立自然の博物館(〒369-1305長瀬町長瀬1417-1 **TEL** 0494-66-0407)★抽選

19 文書館フィールドワーク

対象▶中学生以上 日時▶3月8日(日)12:30～16:30
場所▶県立さきたま史跡の博物館(行田市) 費用▶452円 申込▶1月5日(月)10:00～19日(月)17:00に **WEB** で県立文書館(**TEL** 048-865-0112)

講座・講演



20 県環境科学国際センター講演会 ～地球環境と人の暮らしをつなぐ知の探究～

日時▶2月2日(月)13:00～16:15 場所▶埼玉会館(さいたま市浦和区) 申込▶ **WEB** で同センター(**TEL** 0480-73-8365)★申込順

21 埼玉DX大賞表彰式

対象▶DXの取り組みに興味がある中小企業者など 日時▶2月3日(火)10:00～12:00 場所▶①渋沢MIX(さいたま市大宮区) ②オンライン(YouTube) 申込▶ **WEB** で(公財)埼玉県産業振興公社(**TEL** 048-621-7051)★申込順

22 BCP(事業継続計画)セミナー 「災害に負けない企業づくりで取引先から選ばれる」

対象▶中小企業者など 日時▶2月5日(休)14:00～16:00 場所▶新都心ビジネス交流プラザ(さいたま市中央区) 申込▶2月3日(火)までに **WEB** かFAXで県産業支援課(**TEL** 048-830-3903 **FAX** 048-830-4813)★申込順

23 金融経済講演会 八代英輝氏に学ぶ「“ひとごと”ではない金融トラブル問題・賢く生活防衛しよう」

日時▶2月15日(日)14:00～15:40 場所▶ソニックシティ(さいたま市大宮区) 申込▶2月12日(休)までに電話、**WEB** かFAXで県消費生活支援センター(**TEL** 048-261-0995 **FAX** 048-261-0962)★申込順。手話通訳などあり(要予約)

24 企画展記念講演会 「ここまで進んだ『鎌倉街道』研究」

日時▶2月15日(日)14:00～15:30 場所▶国立女性教育会館(嵐山町) 費用▶100円 申込▶2月8日(日)(必着)までに **WEB** か往復はがき(**必須**▶)で県立嵐山史跡の博物館(〒355-0221嵐山町菅谷757 **TEL** 0493-62-5896)★申込順

試験



25 ①測量士 ②測量士補

試験日▶5月17日(日) 費用▶①4,250円 ②2,850円 願書配布▶県用地課(県庁内)、県内各県土整備事務所 願書受付▶1月5日(月)～22日(木)(必着)に直接か郵送、受験料納付済みの場合は **WEB** で国土地理院(〒305-0811茨城県つくば市北郷1 **TEL** 029-864-1111代)



今月号の記事を読んで、下の問いの○に入る言葉や数字をお答えください。

Q 埼玉の伝統文化を知る・体験するメディア○○たま

応募方法 1月15日(木)(消印有効)までに、県ホームページの[広報紙彩の国だより]から応募するか、はがきに答え・〒・住所・氏名・年齢・電話番号・希望するプレゼント・彩の国だよりへのご意見・ご感想を明記して、県広報課(〒330-9301県広報課)だけで届きます)へ。応募は1人1通まで。当選者の発表はプレゼントの発送をもって代えさせていただきます。

前号の答え：(ほ)じ(よ)



▲応募はこちら



★写真はイメージです

- ▶①清酒純米吟醸「縄文海進」(720ml)を3人、▶②越谷だるま 五色だるま板付きを3人、▶③福みかんを使ったフォーチュンオレンジジェラート(2個)を5人、▶④夢彩菓すずきの夢馬クッキー(10枚入り)を3人、▶⑤コパトン・さいたまっち図書カード(500円)を10人、▶⑥コパトン・さいたまっちクオカード(500円)を10人

26 危険物取扱者試験

試験日▶3月1日(日)、7日(土) **会場**▶埼玉大学(さいたま市桜区) **費用**▶甲種7,200円他 **願書配布**▶(一財)消防試験研究センター 埼玉県支部(さいたま市浦和区)、県内各消防本部か県消防課(県庁内) **願書受付**▶1月16日(金)～26日(月)(消印有効)に直接、**WEB**か郵送で同支部(**TEL** 048-832-0747)

27 県立高等技術専門学校4月入校生

①ビル管理科 ②介護サービス科 ③職域開発科

対象▶①②求職者 ③精神障害、発達障害のある求職者 **試験日**▶2月4日(火) **試験会場**▶①県立川口高等技術専門学校 ②県立熊谷高等技術専門学校秩父分校 ③県立職業能力開発センター(さいたま市北区) **願書受付**▶**WEB**を確認の上、1月8日(木)～27日(火)(必着)に直接、**WEB**か郵送で各校 **問合せ**▶同川口校(**TEL** 048-251-4481)、同秩父分校(**TEL** 0494-22-1948)、同センター(**TEL** 048-651-1945)か県産業人材育成課(**TEL** 048-830-4598)

募集

28 青少年相談員

対象▶原則18～39歳で、県内市町村で活動に参加できる人 **任期**▶4月1日(火)から2年間 **申込**▶申込カード(**WEB**で入手)を直接、郵送か**WEB**で活動を希望する各市町村の青少年行政担当課 **問合せ**▶同担当課か県青少年課(**TEL** 048-830-2904)★選考

29 県高齢者支援計画推進会議の公募委員

対象▶令和8年4月1日時点18歳以上(公務員、高校生を除く)で、平日の会議に出席できる人(年3回程度) **任期**▶4月1日(火)から3年間 **申込**▶**WEB**を確認の上、1月5日(月)～30日(金)17:00(必着)に申込書と作文(800字程度)を直接、**WEB**か郵送で県高齢者福祉課(**TEL** 048-830-3246)★選考

30 県立歴史と民俗の博物館協議会委員

対象▶令和8年1月1日現在18歳以上 **任期**▶5月26日(火)から2年間 **申込**▶1月13日(火)～2月13日(金)(必着)に直接、**WEB**か郵送で同館(〒330-0803さいたま市大宮区高鼻町4-219 **TEL** 048-641-0890)★選考

31 県営住宅への入居者(1月定期)

対象▶次の条件をすべて満たす人。原則、同居か同居しようとしている親族がいる/収入が一定以下/県内在住(勤)/住宅に困窮している/県民税・市町村民税などの滞納がない/暴力団員でない/外国人は中長期の在留資格がある人 **入居日**▶3月23日(月)～ **案内配布**▶県住宅供給公社(さいたま市浦和区)および各支所、各市区町村役所・役場、各ハローワークか県住宅課(県庁内)他 **申込**▶1月21日(火)(消印有効)17:15までに**WEB**か郵送で同公社(**TEL** 048-829-2875) **問合せ**▶同公社、同公社各支所か住まい相談プラザ(**TEL** 048-658-3017)★家賃は収入や住宅の条件で決定

お知らせ

32 ノロウイルスによる食中毒に注意

ノロウイルスによる食中毒は、特に11月から2月の冬季に増加します。ノロウイルスは感染力が強く、感染すると腹痛、下痢、嘔吐などの症状を引き起こし、高齢者や乳幼児は、重症化する危険性があります。普段からこまめに手洗いを行い、食品は十分に加熱しましょう。 **問合せ**▶県食品安全課(**TEL** 048-830-3422)

33 寄付金の控除には確定申告が必要です

県内に主たる事務所のある学校法人の一部、社会福祉法人など公益性のある特定の団体、一定の要件を満たし申請により対象として指定された団体への寄付は個人県民税・所得税の控除の対象となっています。控除を受けるためには確定申告が必要です。 **問合せ**▶県税務課(**TEL** 048-830-2664)

34 蜜蜂の飼育には届出が必要です

蜜蜂を飼育する人は、養蜂振興法の規定に基づき、年1回の蜜蜂飼育届の提出が義務付けられています。令和8年1月1日現在の飼育場所・蜂群数を届出様式(**WEB**で入手)に記入し、1月30日(金)までに直接か、1月31日(土)(必着)までに**WEB**か郵送で住所地を管轄する県内各家畜保健衛生所に届け出てください。 **問合せ**▶中央家畜保健衛生所(**TEL** 048-663-3071)、川越家畜保健衛生所(**TEL** 049-225-4141)、熊谷家畜保健衛生所(**TEL** 048-521-1274)

35 エルタックス eLTAXによる電子申告・電子納税をご利用ください

自宅や職場のパソコンからすべての都道府県・市町村へ申告・納税できます。 **問合せ**▶eLTAXヘルプデスク(**TEL** 0570-081459)

36 令和8年埼玉県警察視閲式の開催時期は4月に変更となります

問合せ▶県警察本部教養課(**TEL** 048-832-0110(代))

37 公正な採用選考を推進しています

県では、本人の適性や能力に基づく公正な採用選考を推進しています。本籍・出生地、家族、生活環境など本人の責任によらないことや、思想・信条など日本国憲法で保障されている個人の自由に関することを尋ねることは就職差別につながる恐れがあります。職業選択の自由を保障するため、差別のない採用選考を行うことが必要です。 **問合せ**▶県雇用・人材戦略課(**TEL** 048-830-3960)

38 県民健康福祉村の都市公園移行による営業終了について

屋内運動施設は3月15日(日)、ソフトボール場は3月31日(火)をもって営業を終了します。 **問合せ**▶県健康長寿課(**TEL** 048-830-3575)か同管理事務所(**TEL** 048-963-7111)

39 川越都市計画事業旭ヶ丘松の台土地区画整理事業事後調査書の縦覧

期間▶1月20日(火)～2月20日(金) **場所**▶県環境政策課、県西部環境管理事務所、県東松山環境管理事務所他 **問合せ**▶同課(**TEL** 048-830-3039)

40 フロン類を大気中に放出しないようにしましょう

業務用のエアコンや冷凍冷蔵機器の利用者は、フロン類の漏えいがないか定期的に点検し、また機器を廃棄する際には、必ずフロン類を適切に回収してください。回収していない機器は、処分できません。フロン類は強力な温室効果ガスのため、大気中に漏えいすると地球温暖化を促進する要因となります。 **問合せ**▶県大気環境課(**TEL** 048-830-3058)

41 生涯学習情報を県ホームページで発信中

さまざまな分野で活躍する指導者や、楽しく学べるイベント、地域に開放している県立学校の学習・文化施設などの情報を掲載しています。 **問合せ**▶県生涯学習推進課(**TEL** 048-830-6920)

42 (都)環状1号線が開通します

日時▶2月7日(土)15:00(記念式典10:00～) **場所**▶小川町青山浄水場協特設会場 **問合せ**▶東松山県土整備事務所(**TEL** 0493-22-2453)

県民コメント

県民コメント制度に基づき、次の案件について、意見の募集を行います。関係資料は**WEB**で閲覧できます。

43 埼玉県暴力団排除条例の一部改正(案)

期間▶1月31日(土)17:00まで **問合せ**▶県警察本部組織犯罪対策第一課(**TEL** 048-832-0110(代))

44 埼玉県地域防災計画(案)

期間▶1月27日(火)～2月27日(金) **問合せ**▶県災害対策課(**TEL** 048-830-8181)

45 埼玉県デジタルトランスフォーメーション推進計画(第2期R6～R8)の一部変更(案)

期間▶1月21日(火)まで **問合せ**▶県行政・デジタル改革課(**TEL** 048-830-2147)

46 埼玉県建築物耐震改修促進計画(素案)

期間▶1月9日(金)～2月6日(金) **問合せ**▶県建築安全課(**TEL** 048-830-5527)

700台以上*
が県内で活動中!
*令和7年9月現在



企業・自治会・PTA・公共団体の皆さん

青パト防犯活動

(青色防犯パトロール) 始めませんか

もっと知って!あなたも仲間!▶参加者募集

まちで見かける青色回転灯のパトロール車、通称「青パト」。車両に乗っているのは、実は企業や自治会などの地域の皆さん。県では、青パトによる自主防犯活動の普及を進めています。

お持ちの車両で参加できます

企業・団体等所有の車両だけでなく、自家用の車両も登録できます。

防犯装備品を無償提供します!

車両1台につき一式を提供します。



★青色回転灯装備車証明書・標準・パトロール実施者証の収納用カードケース付きです!

青い回転灯の光が地域を守る!

青パトはよく目立つため、「見せる防犯」として犯罪抑止効果が期待できます。天候に左右されず、広範囲をパトロールすることもメリットです。

青パトについて
申し込み方法など
詳細はこちら



問 県防犯・交通安全課 **TEL** 048-830-2940

使い分けよう! 110番は「緊急ダイヤル」です!

県内には、1日約2,000件の110番通報があり、そのうち2割は緊急性の高いものです。緊急性の高い通報を早くつなぐため、110番は緊急時のみ利用しましょう。 **問** 県警察本部通信指令課 **TEL** 048-832-0110(代)

事件 事故 緊急事態

110番



相談 悩み 問い合わせ

しゃーぶきゅう いち いち まる
けいさつ総合
相談センター
#9110

聴覚障害者などは、スマホから文字や画像で通報できる「110番アプリ」
★「メール110番」は3月31日(火)に運用終了します

ダイヤル回線・一部のIP電話からは
TEL 048-822-9110
★通常の電話料金ががかかります

もしくは
最寄りの
交番・警察署へ

12～1月は寄付禁止強化期間 守ろう!公職選挙法

贈らない! 求めない! 受け取らない!

選挙の有無にかかわらず、公明かつ適正な選挙と政治のために、公職選挙法を守りましょう。

禁止されています!

- 政治家が選挙区内の人にお金や物を贈ること
- 選挙区内の人が政治家に寄付を求めること



お年賀・地域イベントなどへの
寄付や差し入れ・冠婚葬祭に
おける贈答など



自筆の答礼を除き、政治家が時候のあいさつ状を出すこと
〔年賀状・年賀欠礼状・寒中見舞い状など〕

禁止行為を確認!



最新情報をチェック!

県内の選挙に関する
情報をXでも発信中



問 県選挙管理委員会 **TEL** 048-830-2695

だるま

「七転び八起き」で縁起良し♪

中国禅宗の開祖とされている「達磨大師」の座禅する像を模した張子のおもちゃ。祈願するときには左眼を書き入れ、願いが成就したときには右眼を書き加えるのが一般的です。

★諸説あります

越谷だるま

鼻が高く色白で優美な顔立ちが特徴。越谷は大消費地に近く、輸送中に破損する心配が少なかったため、繊細な造りが可能だったと考えられています。昭和59(1984)年には「越谷張子だるま」として、埼玉県伝統的工芸品に指定されました。



それぞれの色に
願いが込められた
五色だるまも！

左から紫:長寿/白:招福・合格/赤:開運・厄除/黄:金運/緑:安全・健康

問 越谷市経済振興課 TEL 048・967・4680

越谷だるまの販売については

問 ガーヤちゃんの蔵屋敷 TEL 048・940・5550

愛らしく福を手招く

招き猫

江戸時代より広く親しまれてきた縁起物。一般的に右手を挙げているものが金運上昇、左手を挙げているものが千客万来とされています。

★諸説あります

問 (有)春日部張子人形店 玩古庵 TEL 048・738・4185

春日部張子

張子とは、和紙を型に張り重ね、乾燥させた後に型から抜き取り、彩色をしたもの。天保時代から昭和中期まで現在のさいたま市桜区で受け継がれていた張子の型が廃版になるという話を聞いた五十嵐健二氏が、張子師に弟子入りし、師匠らの意思と、代々伝わる型を引き継ぎ創設したのが春日部張子です。

制作工程やラインナップは
玩古庵の公式ホームページで！

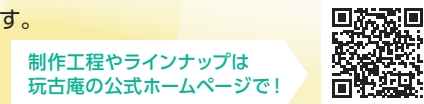

「このとり伝説」って？
詳細は鴻神社公式
ホームページをチェック！

場所 鴻巣市本宮町1-9
★鴻巣駅下車徒歩8分
TEL 048・542・7293

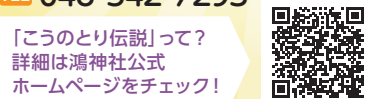

こう 鴻神社

かつて鴻巣は無邪志のくにの国府が置かれたことから「国府の州」、転じて「こうのす」と呼ばれていたとされています。その地名に「鴻巣」という字をあてた由来と言われる「このとり伝説」で有名な神社で、子授けや安産などにご利益があるとされています。★諸説あります

バラエティに富んだ
埼玉の「福」を集めました。
運気を上げて、
良い一年のスタートを切ろう♪



SAITAMA FUKU ATSUME

集め 福 埼玉



御朱印

寺社との縁の記録

お寺や神社で参拝の証として頂く、印章と参拝日や寺社名などが墨書きされたもの。
★諸説あります

馬場氷川神社

馬のモチーフで知られる神社。御朱印のほか、かわいい馬蹄のお守りや絵馬も人気。和傘や小物、季節の花が境内を彩ります。



場所 新座市馬場4-10-25 TEL 048・481・1626
★大泉ICから車で約13分

御朱印の受付日時は
公式Instagramをチェック！



PICK UP

「福」がつく実で験担ぎ 福みかん



ときがわ町で生産されている「福みかん」。正式名称を「福来みかん」といい、日本書紀に記載があるほど古くから栽培されている、歴史ある品種です。県内の中山間地域に活力をもたらすために「ふるさと支援隊」として活動する十文字学園女子大学の学生が「福みかん」を使った商品を開発しています。「フォーチュンオレンジジェラート」は学内ショップやセブン-イレブンときがわ町田中店でも販売中！



狭山茶×福みかんの開発も！



フォーチュンオレンジジェラート



越谷だるま 五色だるま板付きを3人、福みかんを使ったフォーチュンオレンジジェラート(2個)を5人にプレゼント。詳細は7ページの「クイズ&プレゼント」をご覧ください。

- この広報紙は12月15日(月)現在の情報をもとに作成しています。
- 新聞折り込みでお届けしている他、市区町村・県地域振興センター・県広報課、県内の埼玉りそな銀行・武蔵野銀行・埼玉県信用金庫・イオン・イトーヨーカドー・コーププラザなどにも置いてあります。
- この広報紙は、視覚に障害のある方を対象に点字版やデジ版も発行しています。送付を希望される方は、県広報課にご連絡ください。
- この広報紙に掲載している有料広告は広告掲載基準に基づき(株)キョウエイアドインターナショナルが受け付けを行っています。掲載希望は同社(TEL 0120・609・450) contact@kyoeiad.co.jp)へ。