



埼玉県マスコット  
「さいたまっち」「コバトン」



関東大震災から100年

私たちが助け合えるか

モシモのとき、

【特集】



今月の読者プレゼント

## 広報課からみなさまへ

災害は、ある日、突然起こる。その脅威はとても大きなものですが、日頃から備えることで被害を減らせることを私たちは知っています。家族で、近所で、地域で備え助け合えば、被害をもっと減らせることも。共に助ける、みんなで助かる「ミナ防災」へ、歩みを進めましょう。



詳しくは中面をご覧ください



埼玉県【公式】  
インスタグラム  
埼玉県をさらに好きになる新情報を発信中！

フォローしてね♪



★写真はイメージです。

関東大震災から100年目の9月1日「防災の日」9月「防災月間」に考える

# その日、助け合える 私たちになるために

地震発生!! 家屋倒壊、火災、液状化現象などが同時多発的、複合的に発生し被害が拡大する中で、公的機関による救助や支援の手が届くまで、共に助け合うことが大切です。

問 県危機管理課 TEL 048・830・8148

## 動画で学ぶ! ドウガ防災

若い世代向けの防災啓発の一環として、県では「ドウガ防災」を制作し、YouTubeで配信しています。ぜひご家族でご覧ください!

**第1弾** その時あなたは何をやる?

**第2弾** クイズで学ぶ! はじめの防災

## 合言葉は「みんな防災」

大地震により家屋は倒壊。自分は無事でしたが、助けを求める人の声が聞こえ、振り返れば迫る火災! —このような状況でも、みんなで協力できれば「助かる命」があります。

### 知っているようで知らない/ 避難所のコト

避難所は、災害時に避難してきた人々を受け入れ、安全を守る重要な施設です。避難所生活の基本は、避難者や地域住民による「自主運営」。開設後はなるべく速やかに運営体制を整え、それぞれの役割を決め、みんなで協力して避難所を運営していくことが重要です。

例えば、どんな役割の仕事があるのかな?

### 避難所で必要な役割

- 総務**..... 災害対策本部との連絡、マスコミ対応
  - 被災者管理**..... 名簿の管理、入退所者の管理
  - 情報広報**..... 情報の収集、管理、提供、掲示板管理
  - 施設管理**..... 施設の管理、防火・防犯
  - 食料物資**..... 食料・物資の管理、配給
  - 救護**..... 負傷者等への対応、要配慮者の対応
  - 衛生**..... トイレ、生活環境の管理
  - ボランティア**..... ボランティアの受け入れ、調整
- ★あなたにもできる役割がきっとあります!

育てています 地域防災の次世代の担い手

### 「若者向け防災講座」

県では、新たな地域防災活動の担い手の育成を目指し、若い世代向け防災講座を実施しています。講座を通じて災害について考え、防災活動に取り組む若い人たちの数を増やしています。



### 首都直下地震 今後30年以内の発生確率

# 70%

出典 内閣府「防災情報のページ」

大地震は、きょうあす、発生するかもしれません。モシモのときの行動を、ここでイメージしてみましょう。

## 「みんな防災」とは 平時には隣近所や地域の人たちみんなで災害に備え、災害時にはみんなで協力して助け合う、「共助」の活動です。

### きょうから始めよう! 「みんな防災」

近所の人に挨拶したり、住んでいるまちを散歩したり、「こんなことが?」と思うようなことも防災につながります。「いざという時に助け合うために、今あなたができること」をガイドブックとしてまとめました。これを読んで、「みんな防災」を始めてみませんか。

ガイドブック「みんな防災」はこちら



★PDF版をWEBからダウンロードして、印刷してご利用いただけます

### 「みんな防災」の要 自主防災組織

県内で5,834団体ががんばっています  
★令和4年4月現在

地域の自主防災組織については 問 各市町村防災担当課

「自分たちの地域は自分たちで守る」という考えに基づき、地域の人たちが自主的に防災活動を行う組織で、「みんな防災」の要となる存在です。

#### 活動内容

- 普段は** 物資や資機材の整備、災害時対応計画の作成や防災訓練の実施など災害に備える活動
- 災害時は** 避難誘導や救出、初期消火など地域を守る活動

自主防災組織の活動の第一歩として オススメの活動を三つ紹介しています



### 自主防災組織



### 地域のきずなも深まる/ 炊き出し訓練のススメ

食は、体だけでなく「心の支え」にも。炊き出し訓練にも挑戦してみよう。道具や食材は? 役割や手順は? 地域で力を合わせて取り組めば、連帯感もアップ!

### 力になります! いつでも、どこでも炊き出し訓練応援隊

県に登録している協力企業・団体などが、地域の自主防災組織による炊き出し訓練に必要な資器材の提供や技術指導などで力強く応援、サポートします。

★炊き出しに使用する燃料はLPガスを想定しています

「炊き出し訓練応援隊」については 問 県化学保安課 TEL 048・830・8439

出動の依頼・応援隊への登録など詳細はこちら 非常食レシピも公開中!



<b>地震発生!!</b> <b>身の安全を守る</b> ★テーブルの下にもぐり、頭部を保護 (屋外ではバッグなどで頭部を保護) ★身をかがめて、落下物などに備える	<b>～5分</b> <b>火の始末をする 周りの人の安否確認 脱出口を確保</b>	<b>5分～数時間</b> <b>避難の準備 消火・救助・避難</b> ★隣近所で声を掛け合い、安否確認を行う ★動ける人で協力して、119番通報や初期消火、救出活動、避難誘導などを行う ★二次災害に注意し、絶対に無理はしない ★避難する場合は、電気のブレーカーを落として通電火災を防止 ★玄関外に避難状況を掲示	<b>その後避難所が開設したら</b> <b>地域で避難生活を助け合う</b> ★地域で助け合って、避難所を運営する ★自宅が安全な場合は、自宅に戻ることを検討 ★余震に気を付け、二次災害に備える
---	---	--	--

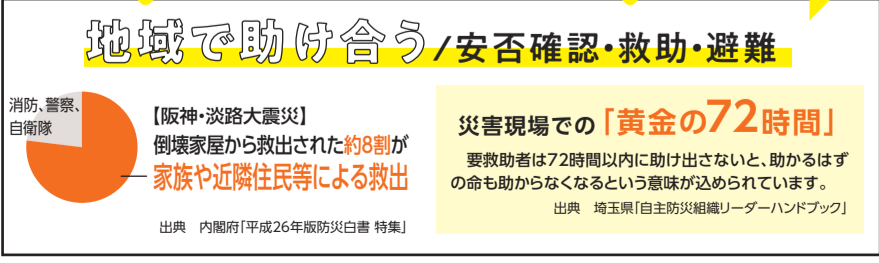
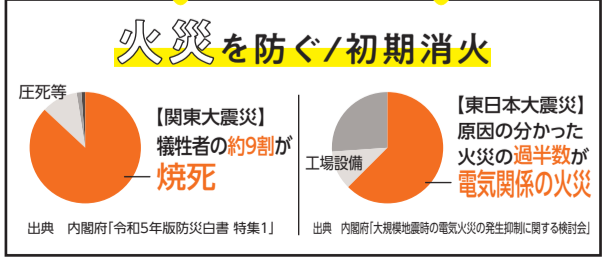

就任のご挨拶

# 埼玉県の未来に向けて 責任を果たす



このたび、第62代埼玉県知事に就任いたしました大野元裕です。知事として2期目を迎え、引き続き県政を担う責任の重さを改めてかみしめています。

前任期では、数多くの皆さまに支えていただきました。特に、新型コロナウイルス感染症という未曾有の危機に際しては、医療関係者やエッセンシャルワーカーの皆さま、飲食店等の皆さまなどのお力添えのおかげで乗り越えることができました。改めて心から感謝申し上げます。

さて、私は埼玉県が直面する喫緊の課題が2つあると考えています。

1つは、人口減少・超少子高齢化への対応です。国勢調査開始以降、全国で唯一人口が増加し続けた本県ですが、昨年4月総務省が公表した人口推計で初めて減少に転じました。その一方で、75歳以上の高齢者が全国で最も速いスピードで増加すると予想されています。

超少子高齢化に対しては、将来への不安の解消や、子育ての環境整備、高齢者の見守りなど、様々な政策にバランスよく総合的に取り組まなければなりません。そのインフラとして「埼玉版スーパー・シティプロジェクト」を全市町村に拡大させてまいります。

働く人が減少する中で増加する高齢者を支え、子育て施策を充実させるためには、生産性向上が必要です。先

進国では働く人の数が潜在経済成長率に影響する割合は小さく、生産性や設備投資等による影響の方が大きいとされており、このことは人口減少下でも生産性を向上できれば経済成長が可能であることを意味します。

そこで、コロナを奇貨として進んだテレワークなどデジタル化の流れを決して後戻りさせることなく、デジタル・トランスフォーメーション(DX)を推進することで社会全体の生産性を向上させ、持続的に発展・成長をする埼玉県を築いていきたいと考えています。

これまで進めてきたDXの成果を踏まえ、県庁の建て替えも含めたあらゆる施策についてデジタルを前提として考えるとともに、限りある収収で最大限の効果を上げるため、不断の行政改革にも取り組んでまいります。

次に、もう1つの大きい課題は、激甚化・頻発化する災害やパンデミックなど様々な危機への対応です。

首都直下地震は、今後30年以内に約70パーセントの確率で発生すると見込まれています。コロナのようなパンデミックが、またいつ起こることも限りません。

私は、人の命を守るために県が果たすべき役割は非常に大きいと考えております。この4年間、自然災害に備え、公共事業費を増額してきましたが、ハードだけでは人の命は守れません。関係機関の連携に主眼を置き様々なシナリオ作成や図上訓練を繰り返す「埼玉版FEMA」を一層充実させ、暮らしの安心安全を守りたいと思います。

このほか、持続的に発展する経済に向けては、新設のサーキュラーエコノミー推進センターで環境と経済を両立させるべく、中小企業のワンストップ支援を行うほか、産官金労による全国初の適正な価格転嫁のための協定を賃金上昇に結び付けていきます。

さらには、子供たちを安心して生み育てられる環境の整備や子供の居場所づくり、女性が活躍できる社会の構築、医療や福祉の充実、交通網の整備など数多くの課題

について、昨年4月にスタートさせた5か年計画に位置付けた取組をさらに加速させてまいります。

引き続き、あらゆる人に居場所があり、活躍でき、安心して暮らせる社会である「日本一暮らしやすい埼玉」の実現に向け、県民の皆さまと共にワンチーム埼玉で取り組んでまいります。

これからの4年間、歴史的課題に私は毅然として立ち向かい、埼玉県と734万県民の未来に向けて責任を果たすべく、全身全霊で取り組んでまいります。御理解と御協力を、どうぞよろしくお願い申し上げます。

## 埼玉県知事 大野元裕

### 【大野元裕】プロフィール

- 昭和38年11月12日  
埼玉県川口市生まれ(現在59歳)
- 昭和62年  
慶應義塾大学法学部政治学科卒業
- 平成元年  
国際大学国際関係学修士課程修了(中東地域研究専攻)
- 平成元年4月～  
外務省在日大使館専門調査員(イラク、アラブ首長国連邦)
- 平成9年～  
外務省在日大使館書記官(ヨルダン、シリア)
- 平成13年～  
(株)ゼネラルサービス取締役統括本部長、専務取締役
- 平成16年～  
東京大学教養学部非常勤講師
- 平成22年～  
参議院議員(埼玉選挙区)
- 平成24年～  
防衛大臣政務官兼内閣府政務官
- 平成28年～  
参議院議員(埼玉選挙区・2期目)
- 令和元年8月  
第61代埼玉県知事に就任
- 令和5年8月  
第62代埼玉県知事に就任

## 地震への備えにまず「いつも防災」

地震への備えは、「特別なこと(モシモ)」として捉えるのではなく、「いつも」の生活の中で、当たり前のこととして自然体で取り組むことが大切です。

イラスト©文平銀座+NPO法人プラス・アーツ

3つの  
自助

モノが落ちてきてもケガをしない向きに家具を配置し、倒れないように固定する



水・食料、携帯トイレなど必要な防災用品を備蓄する



最低3日分、できれば7日分

1人1日3～5回分

他にも

揺れを感知すると、自動的に電気を遮断する感震ブレーカーを設置する



簡易タイプ

コンセントタイプ

分電盤タイプ

県公式LINEで防災情報を受信する

★登録した地域の災害・避難情報がプッシュ通知が届きます



←友だち追加はこちら

連絡方法や集合場所などを家族で日頃から話し合い、あらかじめ決めておく



被災直後、一番気になるのは、「安否」です

災害用伝言サービスを体験しておこう!

体験できる日 毎月1・15日 他

★9月は防災週間(8月30日～9月5日)も体験できます

声で残せる・聞ける

NTT 災害用伝言ダイヤル「171」

文字で残せる・読める

NTT 災害用伝言板「WEB171」

携帯電話各社 災害用伝言板

★NTTドコモ、KDDI(au)、ソフトバンク等

## 防災・減災の知恵の宝庫/ 県防災学習センター 「そな一え」

地震などの疑似体験を通して災害の威力を体感できる!

入館  
無料



場所…鴻巣市袋30  
交通…北鴻巣駅下車徒歩20分  
開館時間…午前9時～午後4時30分  
休館日…月曜、年末年始 ★水害ジオラマが新公開!

関東大震災から100年特別記念展示

一大正12年9月1日11時58分～

「関東大震災から100年」

期間…9月1日(金)～12月28日(木)

★大震災前後の様子を収めた写真・映像などや、大学生による研究展示で関東大震災を振り返り、未来に備える特別展です。



▲公式サイト

防災の知恵動画満載!  
YouTube公式チャンネルを今すぐチェック!



▲「そな一え」チャンネル

問 同センター TEL 048・549・2313

9月は「関東甲信越ブロック 高齢者悪質商法被害防止共同キャンペーン月間」

# トラブル急増中！ 高齢者を狙う悪質商法にご注意を

言葉巧みにお金をだまし取る悪質商法。被害に遭わないためには、手口を知っておくことが大事です。「自分はだまされていないか」と常に警戒心を持ち、被害に遭わないように気を付けましょう。

## 増えて います！ 屋根修理による契約トラブル

**1** 瓦がずれていると点検しますよ

「瓦がずれている」と言って修理業者が家に訪問してきた。

**2** 点検後—  
すぐに工事しないと雨漏りしますよ!

点検後、業者から写真を見せられ「ひどい状態だ。すぐに工事しないと雨漏りする」と言われ慌ててしまった。

**3** 今なら安く工事ができますよ!

業者が「今なら安く工事ができますよ」と言ったので、つい申し込んでしまった。

**4** 後日—  
高すぎ!

あとで家族や友人に相談すると「高すぎる」と言われた。どうしよう…

## この場合の注意するポイント!

- 業者の言うことをうのみにせず、不安をあおられても慌てて契約をしない
- 複数の業者から見積もりを取る
- クーリング・オフ(解約)ができる場合もある

## 「あれっ?おかしいな?」「困ったな」と不安に思ったら、すぐに相談窓口へ

問 県消費生活支援センター

川口 TEL 048・261・0999

熊谷 TEL 048・524・0999

【受付時間】月～土曜  
午前9時～午後4時  
(日曜、祝日休み)

問 消費者ホットライン

参考

TEL 188

局番なしで最寄りの消費生活相談窓口につながります。

問 県消費生活支援センター TEL 048・261・0930

9月10日は下水道の日

# 環境や生活を守っている大切な下水道を知ろう

県では、9カ所の水循環センターでまとめて汚水を処理しています。1日の処理量は、50mプール約770杯分!

私たちが毎日台所やトイレで使う水は、一人当たり1日平均214リットル。使った後の汚水は、水循環センターで汚れを食べてくれる微生物「クマムシ」の働きなどによってきれいになり、河川へ流れていきます。普段は目にすることのない下水道。休むことなく私たちの生活を支えています。

## オンラインで バーチャル 下水道施設見学

360度の視点で体感できます。実際の施設見学では見ることのできない設備も特別に公開!



ドローンで空からの視点も。施設の大きさが分かるね

ぼくたちが  
分かりやすく  
説明するよ



埼玉の下水道マスコット「クマムシくん」「クマニャンコちゃん」



バーチャル見学はこちら



水処理コース

★他に「下水処理の仕組み」、「汚泥処理コース」、「その他のコンテンツ」の全4コース

## 水循環センター に行ってみよう

実際の施設見学もおすすめ。映像を見ながら学習した後、施設の中へ。ヘルメットをかぶって、さあ探検!



申し込み方法など詳細はこちら



問 (公財)埼玉県下水道公社  
TEL 048・838・8585

## 私たちが環境保全

## 大切な下水道を守ろう

一人一人がしっかりとルールを守りましょう。

- 生ごみは流さない
- 食べ残しや油汚れを拭き取ってから洗う
- 水に溶けないティッシュペーパー、紙おむつなどは流さない など



「埼玉の下水道マスコットグッズ詰め合わせ」を5人にプレゼント。詳細は7ページの「クイズ&プレゼント」をご覧ください。

## 収入証紙制度が廃止になります! キャッシュレスで便利に

埼玉県収入証紙は12月31日に販売を終了し、令和6年3月31日で利用ができなくなります。

これに伴い、証紙で支払う手数料のキャッシュレス決済が**10月2日(月)から開始**します。運転免許証の更新やパスポートの申請などの際には、クレジットカードや電子マネーなどでの支払いとなります。

★令和6年1月以降は、原則として現金での支払いはできなくなります。具体的な手続きの詳細は、申請前に必ず県ホームページなどをご確認ください。

### キャッシュレス決済が可能な支払い手続きは2種類

#### 窓口での申請手続き

窓口でのキャッシュレス端末による支払い手続き  
★決済ブランドは導入予定のものです。



- クレジットカード (Visa・Mastercard)
- 電子マネー (nanaco・WAON・Suica・PASMO等)
- コード決済 (PayPay・auPAY・楽天ペイ・d払い)
- デビットカード (Visa・Mastercard)

#### 電子申請が可能な手続き

「埼玉県電子申請・届出サービス」による来庁不要の支払い手続き

- クレジットカード (Visa・Mastercard・JCB・American Express・Diners Club)
- ペイジー



問 県出納総務課 TEL 048・830・5739

相談して。気づいて!

9月10日～16日は自殺予防週間

## ひとりで抱えこまないで

悩みがあって苦しくても誰にも相談できずにいませんか? 心身に変化や疲れはありませんか? そんな時はためらわずに周囲の人に相談してください。もしあなたの家族や近くにそんな人がいたら、気づいて声を掛けてあげてください。大切な人を守るために。問 県疾病対策課 TEL 048・830・3565

### こんなことは ありませんか

- 眠れない
- 食欲がない
- 友だちのことで悩んでいる
- 親がけんかばかりして心配



### 声を掛けて あげましょう

- 眠れていますか?
- 何か力になれることはない?
- 良かったら話してみてもいいですか?
- 相談できる場所がありますよ

### 相談してください

いつでも受付

こころの健康相談統一ダイヤル(有料)  
毎日24時間対応 TEL 0570・064・556

なんでも話して!  
(18歳まで)

チャイルドライン  
毎日午後4時～9時 TEL 0120・99・7777

電話はちょっと苦手な人はLINEで

こころのサポート@埼玉  
相談日時  
日曜:午後9時～翌午前6時  
月曜:午後9時～翌午前1時



友だち登録はこちら

歴史ある  
自然豊かな  
利根地域へ

# 気の向くままに ぶらり旅

利根地域ならではの観光スポットを巡ったり、  
地元の農産物を味わったり。埼玉の新たな魅力を  
探しに遊びに行ってみませんか？

問 県利根地域振興センター TEL 048-555-1110



「利根地域のおいしいもの詰め合わせ」  
を2人にプレゼント。詳細は7ページの  
「クイズ&プレゼント」をご覧ください。

## 利根地域ってどんなところ？

県の北東部にある行田市・加須市・羽生市・久喜市・蓮田市・幸手市・白岡市・宮代町・杉戸町の7市2町からなる地域。  
県名発祥の地といわれる埼玉古墳群や、かつての日光街道の宿場町など、古くから歴史があり、県内有数の農業地帯でもあります。

利根地域



参加してみよう！

## 利根版グリーンツーリズム



多くの人に利根地域に来てもらうため、県と管内市町が協力して旬の味覚の収穫体験・おすすめスポットを巡るツアーやデジタルスタンプラリーなどを実施します。



▲詳細はこちら

Enjoy!  
楽しむ

## み 今では秋の一大風物詩に

行田市

### 田んぼアート



映画は11月23日(木・祝)から公開！

★8月10日(木)現在の様子 ©2023 映画「翔んで埼玉」製作委員会

約2.8ヘクタールの水田をキャンパスに見立て、色彩の異なる複数の稲を使い作品を作ります。今年は映画「翔んで埼玉～琵琶湖より愛をこめて～」の公開を記念したデザインに。

問 行田市農政課  
TEL 048-556-1111(代)

見られる場所はココ！

### 古代蓮会館展望室

場所 行田市小針2375-1  
★行田駅からバス「古代蓮の里」下車すぐ  
時間 午前9時～午後4時30分(受付は午後4時まで)  
料金 高校生以上 400円 小・中学生 200円  
休館日 月曜(祝日は営業)、祝日の翌日、年末年始  
★開館時間や休館日は変更になる場合があります。

## み これから見頃の花



幸手市

### まんじゅしゃげ 曼珠沙華

9月16日(土)～10月1日(日)に  
幸手曼珠沙華まつりを開催予定

★開花状況により期間が変更となる場合があります。

見頃 9月中旬～10月上旬

彼岸花とも呼ばれる曼珠沙華。  
真っ赤な花が一面に咲き誇ります。

### 幸手権現堂桜堤 (県営権現堂公園)

場所 幸手市内国府間887-3  
★幸手駅からバス「権現堂」下車すぐ

問 同園  
TEL 0480-44-0873

久喜市・蓮田市

### コスモス

見頃 10月中旬～11月上旬

ピンクや白など、淡く優しい色の花を咲かせ、  
見ていると心が癒されます。



### コスモスふれあいロード (久喜市)

問 久喜市久喜ブランド推進課  
TEL 0480-85-1111(代)



### 江ヶ崎・関戸・駒崎地区など (蓮田市)

問 蓮田市農政課  
TEL 048-768-3111(代)

Taste!  
味わう

## み 今が旬のフルーツ



加須市

### イチジク

旬 11月上旬まで

騎西地区は「いちじくの里」とも呼ばれ、お菓子などの加工品も人気です。

問 加須市農業振興課  
TEL 0480-62-1111(代)

JAIほくさい  
騎西直売所などで販売中

白岡市

### 白岡美人(梨)



旬 10月中旬まで

色白の美人のような果実から、品種問わず「白岡美人」という愛称で親しまれています。

問 白岡市農政課  
TEL 0480-92-1111(代)



▲白岡美人マップ  
はこちら

## み 地元のものを使ったお酒はいかが？

羽生市

### 清酒 貉藻

豊かな自然環境の象徴「ムジナモ」の名を冠したお酒。地元羽生市産の県産ブランド米「彩のかがやき」で醸し出した、キリッと辛口な味わいです。

問 (株)東亜酒造  
TEL 048-561-3311

宮代町

### みやしろ巨峰ワイン

～ロゼ・白～

宮代町の特産品「巨峰」を100%使用した、すっきりとした飲み口のワイン。ふるさと納税の返礼品にも！

問 春日部小売販組合宮代支部  
TEL 0480-33-4455

★お酒は20歳になってから。楽しく適量に。



## み 野菜の収穫体験をしてみよう！



杉戸町

### 道の駅

### アグリパークゆめすぎと

▲大根の収穫体験の様子(11月下旬～)

農業を通じて「人と人とのふれあいの場」を提供する道の駅。カントリー農園では、旬の季節野菜を収穫することができます。

### カントリー農園

場所 杉戸町才羽823-2  
★東武動物公園駅からバス「田宮農協前」下車徒歩15分  
時間 午前10時～午後4時  
定休日 水曜、年末年始  
★9月はナス・ピーマンの収穫ができますが、天候により収穫終了が早まる場合があります。  
TEL 0480-38-4189(代)

# 彩の国だより

2023  
9  
No.632

# 情報コーナー

・「対象」は原則、県内在住、在勤または在学の人、県内の企業・団体などとしています。  
・「費用」は、有料の場合のみ、1人分の最高額(大人料金など)を記載しています。  
・県庁への郵便物は「〒330-9301県〇〇課」だけで届きます(所在地記入不要)。

**必須** 催しなどの名称、郵便番号・住所、氏名(ふりがな)、電話番号  
**WEB** イベントカレンダーが県ホームページなど

### 埼玉県のソーシャルメディア

LINE Twitter Instagram Facebook YouTube

### イベントカレンダー

県ホームページでイベント情報などを掲載しています。「彩の国だより」に掲載できなかった情報も多数あります。ぜひご利用ください。

### 広報番組のお知らせ

テレ玉 地デジ3ch 手話あり

## いまドキッ! 埼玉 (いまたま)

毎週土曜 8:30~9:00

内容は変更になる場合があります。

今月の放送予定

- 2日 埼玉で海外旅行
- 9日 推したま②

特別ゲストを招いてお届けするシリーズ「私の推し埼玉」。「あったかいんだからあ」のフレーズでお馴染みのお笑い芸人・クマムシの長谷川俊輔さんの推しスポットへ。意外なあんな場所にも!

16日 埼玉の難読名字  
23日 月よりだんご  
30日 古民家改装のホテル in 秩父

### こんにちは県議会です

9月24日(日) 10:00~10:30  
常任委員会だより

### FM NACK5

## 朝情報★埼玉 (あさ★たま)

月~金曜 8:15~8:25  
県からのお知らせやイベント情報をお伝えします。

## イベント

### 1 不動産無料相談会

①大宮 ②熊谷

日時▶10月7日(出)10:00~16:00 場所▶①ソニックシティ(さいたま市大宮区) ②八木橋百貨店(熊谷市) 問合せ▶(公社)埼玉県不動産鑑定士協会(TEL 048-789-6000)

### 2 下総院一音楽賞 受賞者コンサート2023

日時▶10月28日(出)15:00開演 場所▶埼玉会館(さいたま市浦和区) 申込▶9月29日(必着)までにWEBかはがき(代表者の必須)と鑑賞者全員(4人までの氏名、電話番号、手話通訳・盲導犬・車いす利用・未就学児の有無を明記)で県文化振興課(県庁内 TEL 048-830-2879)★抽選

### 3 スポーツフェスティバル2023 in 熊谷

日時▶9月23日(土)10:00~15:00 場所▶くまがやドーム 申込▶一部スポーツ体験は9月11日(月)までにWEB 問合せ▶県スポーツ振興課(TEL 048-830-6953)★抽選

### 4 障害者のための パラスポーツ体験イベント ふれあいピック秋季大会

日時▶9月24日(日)10:30~15:00 場所▶熊谷スポーツ文化公園 問合せ▶(一社)埼玉県障害者スポーツ協会(TEL 048-822-1120)★事前申込不要

### 5 生きものいきいき隊[環境管理イベント]

対象▶中学生以上(中学生は保護者同伴) 日時▶9月16日(土)9:30~11:00 場所▶県自然学習センター(北本市) 申込▶電話で同センター(TEL 048-593-2891)★申込順

### 6 埼玉県「目の愛護デー」(目の健康相談・講座など)

日時▶10月1日(日)13:00~16:00 場所▶さいたまスーパーアリーナTOIRO(さいたま市中央区) 問合せ▶埼玉県眼科医会事務局(TEL 048-824-2611代)

### 7 埼玉県障害者ワークフェア2023

日時▶9月13日(火)10:00~16:00 場所▶浦和コミュニティセンター、浦和駅東口駅前市民広場 費用▶一部イベントは有料 問合せ▶県雇用労働課(TEL 048-830-4536)★一部イベントは要事前申込

### 8 森のコンサート

日時▶10月1日(日)11:00~13:00 場所▶問合せ▶県民の森(横瀬町 TEL 0494-23-8340)★事前申込不要

### 9 「和紙のふるさと・商都小川町」 景観まち歩き

日時▶10月19日(休)9:30~12:00 集合場所▶小川町観光案内所「むすびめ」 申込▶9月22日(金)(必着)までにWEBか往復はがき(参加者全員の必須)と年齢を明記)で小川町都市政策課(〒355-0392小川町大塚55 TEL 0493-72-1221代)★抽選

### 10 米村でんじろうサイエンスショー

対象▶小学生以下は保護者同伴 日時▶11月12日(日)14:00~15:30 場所▶坂戸市文化会館ふれあ 申込▶10月13日(金)までにWEB 問合せ▶(一財)埼玉県教職員互助会(県福利課内)(TEL 048-830-6706)★抽選

### 11 MOMASコレクション

期間▶9月2日(出)~11月26日(日) 費用▶200円 場所▶問合せ▶県立近代美術館(さいたま市浦和区 TEL 048-824-0111)

## 学習・体験

### 12 パラアスリート発掘のための 体験会・測定会

①肢体不自由 ②知的障害 ③視覚障害 ④聴覚障害

対象▶令和5年4月1日現在①③④10~39歳 ②10~17歳 日時▶①10月9日(月・祝)②~④11月19日(日)各12:30~16:00 場所▶①県総合リハビリテーションセンター(上尾市) ②~④県立川島ひばりが丘特別支援学校(川島町) 申込▶①9月15日(金)(必着)②10月20日(金)(必着)までにWEBか郵送(必須)を明記)で(一社)埼玉県障害者スポーツ協会(〒330-8522さいたま市浦和区大原3-10-1 TEL 048-822-1120)★抽選

### 13 秋の自然観察会

対象▶小学生以上(小学生は保護者同伴) 日時▶10月7日(出)9:30~14:30 場所▶狭山丘陵雑魚入樹林地(緑のトラスト保全第2号地)、狭山湖 費用▶300円 申込▶10月3日(火)までに電話かWEBで(公財)さいたま緑のトラスト協会(TEL 048-824-3661)★申込順

### 14 彩の国ロボット工房 「ロボットづくり体験教室」

対象▶①小学6年~中学3年 ②小学3年~中学3年(小学3年は保護者同伴) ③小学5年~中学3年 日時▶①11月4日(出)10:00~13:00 ②11月12日(日)10:00~16:30 ③11月18日(出)10:00~16:30 場所▶①大宮工業高校(さいたま市北区) ②川口工業高校 ③浦和工業高校(さいたま市桜区) 費用▶①600円②4,000円 ③3,600円 申込▶9月15日(金)~28日(休)にWEB 問合せ▶県産業創造課(TEL 048-830-3777)★抽選

### 15 9月の農林学級

①親子まんじゅうづくり体験 ②木工自由工作

対象▶①小学生と保護者 ②18歳以上 日時▶9月24日(日)①9:30~12:30、13:30~16:30(午前・午後同一内容) ②9:30~16:00 費用▶①1,000円 ②1,300円 申込▶9月7日(休)までにWEB 場所▶問合せ▶県農林公園(深谷市 TEL 048-583-2301)★抽選

### 16 親子陶芸教室

対象▶小・中学校、特別支援学校の児童・生徒と保護者 日時▶10月15日(日)、22日(日)、11月5日(日)、19日(日)各10:00~12:00(全4回) 場所▶県立加須げんぎプラザ 費用▶2,000円 申込▶9月26日(火)(必着)までにWEB、はがきかFAX(参加者全員の必須)と年齢、メールアドレスを明記)で同プラザ(〒347-0032加須市花崎456 TEL 0480-65-0660 FAX 0480-65-8894)★抽選

### 17 親子で登山を楽しもう 「日和山」(約7km)

対象▶小学生以上の親子 日時▶10月21日(出)9:00~15:00 集合場所▶高麗駅(日高市) 費用▶1,500円 申込▶9月21日(休)までに電話かWEBで県立名栗げんぎプラザ(TEL 042-979-1011)★抽選

### 18 プリザーブドフラワー教室

対象▶小学生以上(小学生は保護者同伴) 日時▶10月22日(日)10:00~12:00 場所▶県みどりの村 費用▶2,500円 申込▶10月6日(金)(消印有効)までに往復はがき(代表者の必須)と参加人数を明記)で同管理事務所(〒368-0111小鹿野町飯田853 TEL 0494-75-3441)★抽選。はさみ持参

### 19 荒川の水を利用して災害に備える -関東大震災から100年-

日時▶9月3日(日)10:00~15:00 費用▶410円 場所▶問合せ▶県立川の博物館(寄居町 TEL 048-581-7333)★雨天中止

### 20 カエデ観察会 in 三峯

対象▶小学生以上(小学生は保護者同伴) 日時▶10月7日(出)11:00~14:00 集合場所▶三峰ビジターセンター前(秩父市) 費用▶300円 申込▶9月26日(火)(必着)までにWEBか往復はがき(必須)を明記)で県立自然の博物館(〒369-1305長瀬町長瀬1417-1 TEL 0494-66-0404)★抽選

### 21 秩父の山を歩こう(約10km)

日時▶10月15日(日)9:20~14:30 集合場所▶西武観光バス「秩父湖」バス停 費用▶500円 申込▶9月15日(金)17:00までにWEB 問合せ▶県立大滝げんぎプラザ(TEL 0494-55-0014)★抽選

## 講座・講演

### 22 金融・経済講演会 「落語で笑って学ぶ! 悪質商法あれやこれや」

日時▶9月14日(休)14:00~15:30 場所▶レイボックホール(さいたま市大宮区) 申込▶電話、WEBかFAX(必須)を明記)で県消費生活支援センター(TEL 048-261-0995 FAX 048-261-0962)★申込順。手話通訳などあり(無料・要予約)

### 23 労働者協同組合法に関する 県民研修会

日時▶10月21日(出)13:00~16:00 場所▶ときわ会館(さいたま市浦和区)かオンライン(Zoom) 申込▶WEBかFAX 問合せ▶同事務局(TEL 048-844-0085 FAX 048-844-0086)★申込順

## クイズ&プレゼント

応募締切  
9月15日(金)  
(消印有効)

今月号の記事を読んで、下の問いの○に入る数字をお答えください。

### Q 関東大震災から〇〇〇〇年

**応募方法** 9月15日(金)(消印有効)までに、県ホームページの[広報紙彩の国だより]から応募するか、はがきに答え・〒・住所・氏名・年齢・電話番号・希望するプレゼント(①～⑤の別)・彩の国だよりへのご意見・ご感想を明記して、県広報課(〒330-9301県広報課)だけで届きます。応募は1人1通まで。当選者の発表はプレゼントの発送をもって代えさせていただきます。

前号の答え：(広報)



▲応募はこちら



★写真はイメージです。

▶5人に①埼玉の下水道マスコットグッズ詰め合わせ、▶2人に②利根地域のおいしいもの詰め合わせ(みやしろ巨峰ワイン1本、清酒 貉藻1本、無花果羊かん1本、ありの実どらやき3個)、▶10人に③彩のきずな(5kg)、▶10人に④コパトン・さいたまっちょ図書カード(500円)、▶10人に⑤コパトン・さいたまっちょカード(500円)

#### 24 激動の東国戦国史を学ぶ

日時▶9月24日(日)、11月19日(日)、12月17日(日)、令和6年2月25日(日)、3月17日(日)各13:30～15:00(全5日) 場所▶県民活動総合センター(伊奈町) 費用▶8,000円(教材費込) 申込▶9月23日(土)祝までに電話、直接かWEBで(公財)いきいき埼玉(伊奈町 TEL 048-728-7113)★申込順

#### 25 三富地域の「農」と里山シンポジウム 講演「落ち葉堆肥と土づくり」他

日時▶9月23日(土)祝13:00～16:00 場所▶ウェスタ川越 申込▶9月19日(火)(必着)までにWEB、はがきかFAX(参加者全員の必須)を明記)で県川越農林振興センター(〒350-1124川越市新宿町1-17-17ウェスタ川越公共施設棟5階 TEL 049-242-1808 FAX 049-243-7233)★申込順

#### 26 シンポジウム「6世紀の東国史と埼玉二子山古墳―最新成果から描く継体朝前後の東日本―」

日時▶11月18日(土)10:00～17:00 場所▶行田市教育文化センター「みらい」 申込▶WEBを確認の上、9月12日(火)～10月31日(火)(必着)にWEBか往復はがきで県立さきたま史跡の博物館(〒361-0025行田市埼玉4834 TEL 048-559-1181)★抽選

#### 27 ペーパーチャーセミナー

対象▶教員普通免許状を有し、さいたま市立を除く県内公立学校で勤務を希望する人 日時▶9月30日(土)13:30～17:00 場所▶彩の国すこやかプラザ(さいたま市浦和区) 申込▶9月22日(金)までにWEB 問合せ▶県小中学校人事課(Tel 048-830-6937)か県立学校人事課(Tel 048-830-6738)

#### 28 県立大宮中央高等学校特別講座 ①数学一般 ②大人の英語塾 ③発声の基礎・カンツォーネを歌おう

対象▶中学卒業程度の学力がある人 日時▶10月13日(金)～令和6年1月26日(金)のうち各18:00～19:35(全11回) 場所▶同校 費用▶1,750円(各講座、教材費別) 申込▶9月10日(日)(消印有効)までにはがき(①②③の別と必須)、年齢、職業を明記)で同校(〒331-0825さいたま市北区榎町2-499-1 TEL 048-653-1010)★抽選

## 試験

#### 29 採石業務管理者試験

試験日▶10月13日(金) 試験会場▶県民健康センター(さいたま市浦和区) 費用▶8,100円 願書配布▶県環境政策課(県庁内)、県環境管理事務所、県地域振興センター 願書受付▶9月8日(金)(消印有効)までに郵送で同課(Tel 048-830-3039)

#### 30 県立高等看護学院入学試験 ①指定校推薦・推薦・社会人 ②一般

受験資格▶高校卒業か同等以上の学力があること 試験日▶①11月7日(火) ②12月12日(火) 試験会場▶同学院 費用▶3,300円 願書配布▶WEB 願書受付▶①9月25日(月)～10月11日(火)(必着) ②10月30日(月)～11月16日(木)(必着)に直接か郵送で同学院(〒360-0105熊谷市板井1696-5 TEL 048-536-1916) 問合せ▶同学院

#### 31 クリーニング師試験

試験日▶11月30日(木) 試験会場▶さいたま共済会館(さいたま市浦和区) 費用▶7,500円▶

願書受付▶9月14日(木)～28日(木)にWEB 問合せ▶県保健医療政策課(Tel 048-830-3523)

## 募集

#### 32 彩の国動物愛護推進員

対象▶18歳以上 任期▶令和6年4月～3年間 申込▶WEBを確認の上、11月30日(木)(必着)までにWEBか郵送で県生活衛生課(県庁内 TEL 048-830-3612)

#### 33 県立高等技術専門学校 令和6年4月入校生

対象▶求職者(令和5年度高校卒業見込み含む) 選考日▶11月10日(金) 入校日▶令和6年4月8日(月) 選考会場▶各校 費用▶2,200円 申込▶WEBを確認の上、10月2日(月)～11月1日(火)に各校 問合せ▶各校か県産業人材育成課(Tel 048-830-4598)★一部の訓練科目では令和5年度高校卒業見込みの人を対象に推薦選考を実施(申込は10月2日(月)～10日(火)に各校)

#### 34 本多静六博士奨学金奨学生

申込▶WEBを確認の上、9月4日(月)～令和6年1月15日(月)に県森づくり課(Tel 048-830-4310)★先着順。選考あり

#### 35 埼玉グローバル賞

対象▶世界に目を向けた挑戦や人材の育成、外国人住民との共生の地域づくりなどに取り組む個人・団体 申込▶推薦書(WEBで入手)など必要書類を10月2日(月)(必着)までにWEBか郵送で県国際課(県庁内 TEL 048-830-2711)★選考

#### 36 彩の国 農業・農村景観フォトコンテスト

対象▶県内の魅力あふれる農業・農村を撮影した写真 申込▶応募要領(WEBで入手)を参照の上、10月5日(木)(消印有効)までに水土里ネットさいたま(埼玉県土地改良事業団体連合会)(Tel 048-530-7352)★選考

#### 37 県立歴史と民俗の博物館 ボランティア

対象▶令和6年4月1日時点18歳以上で月2回以上活動ができる人 説明会▶①11月1日(火)13:30～14:45 ②11月4日(土)10:00～11:15 申込▶①9月19日(火)～10月31日(火) ②9月19日(火)～11月3日(金)祝に電話で同館(Tel 048-645-8171)★①②いずれかの説明会に要出席

## お知らせ

#### 38 ニューシャトル 開業40周年記念乗車券 第1弾(9月)

9月から12月の各月に歴代の車両をデザインした乗車券を発売します。期間▶9月30日(土)まで 場所▶ニューシャトル大宮駅 費用▶720円 問合せ▶埼玉新都市交通株(Tel 048-722-1279)

#### 39 エスカレーターでは 左右両側に立ち止まろう!

「埼玉県エスカレーターの安全な利用の促進に関する条例」により、エスカレーターは立ち止まって利用しなければなりません。身体が不自由なため片側の手すりしかつかまれない人が、どちらの手すりにもつかまることができるよう、左右両側に立ち止まって利用しましょう。問合せ▶県消費生活課(Tel 048-830-2935)

#### 40 eTAX(エルタックス)による 電子申告・電子納税をご利用ください

自宅や職場のパソコンからすべての都道府県・市区町村へ申告納税できます。問合せ▶eTAXヘルプデスク(Tel 0570-081459)

#### 41 住宅・土地統計調査にご協力ください

住宅や居住する世帯の実態、住環境・土地の保有状況等を調べる調査です。現状と推移を全国・地域別に明らかにすることにより、住生活関係諸施策の基礎資料を得ることを目的としています。調査期間▶9月23日(土)祝～10月9日(月)祝 問合せ▶県統計課(Tel 048-830-2314)

#### 42 毎月メルマガも配信中! 埼玉県NPO情報ステーション 「NPOコパトンびん」をご利用ください

県内で活動するNPOの情報や県からのお知らせ、助成金情報などを掲載しています。問合せ▶県共助社会づくり課(Tel 048-830-2828)

#### 43 省エネ・再エネ活用設備導入補助金

対象▶自らが居住する既存住宅に新たに蓄電池やエネファームなどを導入する人 問合せ▶県エネルギー環境課(Tel 048-830-3042)

#### 44 子育て世帯生活支援特別給付金(ひとり親世帯分)

低所得のひとり親世帯に児童1人当たり5万円の給付金を支給します。対象▶①公的年金等の受給により令和5年3月分の児童扶養手当を受給していない人 ②家計急変により収入が児童扶養手当受給者と同等の人★令和5年3月分の児童扶養手当受給者は支給済 問合せ▶お住まいの市町村か県少子政策課(Tel 048-830-3337)

#### 45 教育支援資金貸付の無利子貸付

学費などの捻出が困難な低所得世帯の生徒・学生(高校、大学、短期大学など)に対し、教育支援資金の貸付(無利子)を行っています。申込▶お住まいの市町村社会福祉協議会 問合せ▶(獨)埼玉県社会福祉協議会(Tel 048-822-1192)★審査あり

#### 46 9月24日～30日は結核予防週間です

結核は、症状が気付かぬため発見・治療が遅れてしまいやすい病気です。気付かぬうちに重症化や集団感染になってしまう危険があります。たんがからむ咳や微熱、体のだるさが2週間以上続くときは、早めに医療機関を受診して、いつもと違うところを医師に伝えましょう。問合せ▶県感染症対策課(Tel 048-830-7500)

#### 47 再配達への削減にご協力をお願いします

受取人不在時における宅配便の再配達(トラックドライバー)の負担となるとともに、排出されるCO<sub>2</sub>が地球環境に負荷を与えています。宅配ボックスや置き配を活用するなど「ドライバーと地球に優しく」しましょう。問合せ▶県商業・サービス産業支援課(Tel 048-830-3762)

#### 48 建築物のアスベスト対策補助 [上限:分析調査25万円、除去などの工事600万円(規模により300万円)]

対象▶建築物(さいたま市、川越市、熊谷市など12市にあるものを除く)の所有者 申込▶WEBを確認の上、県建築安全課(Tel 048-830-5525)★申込順

#### 49 企業のための「価格転嫁支援」

- ①相談窓口の設置
- ②宣言の登録サポート、伴走型支援

企業の価格転嫁に関する相談に対応する価格転嫁特別相談窓口の設置に加え、中小企業診断士の訪問による「パートナーシップ構築宣言」の登録サポートや価格交渉のノウハウ獲得に向けた伴走型支援を実施しています。対象▶県内企業 相談窓口▶①埼玉県価格転嫁特別相談窓口(Tel 048-657-8271) ②埼玉県中小企業診断協会価格転嫁窓口(Tel 048-762-3391) 問合せ▶県産業労働政策課(Tel 048-830-3702)

#### 50 勤労者向け融資制度

県では、子育て、介護、不妊治療、子供の教育費、資格取得など、働く人が必要な資金の融資を行っています。低金利で保証人は原則不要です。申込▶WEBを確認の上、中央労働金庫の県内各支店 問合せ▶同金庫の県内各支店か県金融課(Tel 048-830-3806)★審査あり

#### 51 建築物の耐震診断・耐震改修に関する補助制度をご活用ください

対象▶①昭和56年5月31日以前に建築確認を受け、病院や店舗、福祉施設など、多くの人が利用するなど一定の要件を満たす建築物 ②災害時に、救命活動や物資の輸送を行うために指定された道路を塞いでしまうおそれのある建築物 申込▶WEBを確認の上、県建築安全課(Tel 048-830-5527)

#### 52 秋の全国交通安全運動 9月21日～30日

県では「自転車乗用時のヘルメット着用促進」「横断歩道における歩行者優先の徹底」を重点に運動を実施します。自転車に乗るときは、命を守るヘルメットを着用しましょう。運転するときは、横断しようとする歩行者がいたら必ず一時停止するなど、思いやりのある運転を心掛けましょう。問合せ▶県警察本部交通総務課(Tel 048-832-0110代)

#### 53 警察の相談ダイヤル「#9110」

緊急を要さない警察に対する相談は、110番ではなく、けいさつ総合相談センター「#9110」を利用してください。問合せ▶県警察本部広報課(Tel 048-832-0110代)★切り取って電話機近くに貼ってご活用ください。

#### 54 新型コロナウイルスへの 基本的な感染防止対策をしましょう

流行状況に気を付けながら、手洗い・換気などの継続をお願いします。また、体調の悪い時は外出を控えましょう。高齢者や基礎疾患のある方は、重症化予防のため新型コロナウイルスワクチン接種をご検討ください。問合せ▶県ワクチン対策担当(Tel 048-830-3557)

## 県民コメント

県民コメント制度に基づき、次の案件について、意見の募集を行います。関係資料は担当課、県政情報センター(県庁内)、県地域振興センター・事務所などでも閲覧または入手できます。(詳細はWEB)

#### 55 埼玉県国民健康保険運営方針 (第3期)(案)

期間▶9月22日(金)まで 問合せ▶県国保医療課(Tel 048-830-3355)

# ラグビーワールドカップ2023™ フランス大会

9月8日(金)  
開幕!!



7月15日(土)開催「リポビタンDチャレンジカップ2023」 ©JRFU

日本中が熱狂した前回大会から4年。再びあの興奮が帰ってきます。次の舞台はフランス。前回大会を上回るベスト4以上を目標に掲げる日本代表の戦いに熱い声援を送ろう!

問 県スポーツ振興課 TEL 048-830-6959

## ラグビーワールドカップって?

ラグビーの世界一を決定する大会として、1987年に初めて開催された国際大会。オリンピック、サッカーの世界カップと並び「世界3大スポーツ大会」に数えられています。

## 大会方式

大会期間は9月8日(金)～10月28日(土)。参加20カ国が四つのプールに分かれ、総当たりのリーグ戦を行い、各プール上位2カ国、合計8カ国が決勝トーナメントへ進みます。

### 日本代表試合日程(プールD)

★日本時間

第1戦	9月10日(日)	午後8時	日本  vs  チリ
第2戦	9月18日(月・祝)	午前4時	イングランド  vs  日本
第3戦	9月29日(金)	午前4時	日本  vs  サモア
第4戦	10月8日(日)	午後8時	日本  vs  アルゼンチン

### プレーの基本

- ボールを持って相手陣の奥(インゴール)へ運ぶ
- 相手陣の奥の地面にボールをつけるとトライで5点
- トライ後のキックを決めると2点

もっと知りたい!



#### ノックオン

前方(相手陣地側)にボールを落とす



#### これは反則!

#### スローフォワード

前方にパスをする



ルール解説動画あります

▲(公財)日本ラグビーフットボール協会HP



国内リーグ

「JAPAN RUGBY LEAGUE ONE」

に所属し、熊谷を本拠地としている埼玉/パナソニックワイルドナイツからも多くの選手が選出。W杯での活躍を期待!

## ラグビーワールドカップ2023パブリックビューイング

熊谷で応援しよう!

日程 9月10日(日)日本 VS チリ  
10月8日(日)日本 VS アルゼンチン

会場 熊谷ラグビー場  
(熊谷スポーツ文化公園内)  
★熊谷駅からバス「熊谷スポーツ文化公園」下車徒歩2分

入場無料!



▲詳細はこちら



問 熊谷市スポーツタウン推進課  
TEL 048-524-1135

- この広報紙は8月18日(金)現在の情報をもとに作成しています。
- 新聞折り込みでお届けしている他、市区町村・県地域振興センター・県広報課、県内の埼玉りそな銀行・武蔵野銀行・埼玉信用金庫・イオン・イトーヨーカドー・コーププラザなどにも置いてあります。
- この広報紙は、視覚に障害のある方を対象に点字版やデジ版も発行しています。送付を希望される方は、県広報課にご連絡ください。
- この広報紙に掲載している有料広告は広告掲載基準に基づき(株)キョウエイアドインターナショナルが受け付けを行っています。掲載希望は同社(TEL 03-5860-9467 contact@kyoeiad.co.jp)へ。